京城日報 夕刊
夕刊一部 定價金貳錢
發行所 京城府太平通一丁目三十一番地 合資會社京城日報社

寄贈

天下之銘酒 優紋 白雪

第廿回中樞院會議開く

官民の精神昂揚と國家總力の發揮要望

南總督重要訓示を行ふ

第廿回中樞院會議は廿八日午前八時半より本府第一會議室において中樞院議長大野政務總監統裁下に、參議六十二名（副議長朴泳孝侯、參議劉赫魯、趙義聞氏缺席）顧問二名出席の下に開會、劈頭南總督より國民精神の昂揚、國家總力の發揮に關する別項の如き訓示があつて後、大野政務總監より特に指導的立場にある各位の御協力御盡力を希望する旨の挨拶を行ひ、續いて各局長より所管事項の演述があつて午前中の日程を終り、午後一時より第一諮問事項の答申に入つた

茲に 第二十回中樞院會議を開催し、施政の大綱に關して所信を披瀝し、併せて各位の意見を聽取する機會を得たるは本職の欣快とする所であります、支那事變は勃發以來既に二星霜を閲し、その間御稜威の下、忠烈なる皇軍の勇武と熱烈なる銃後國民の支援とは、世界戰史上未曾有の戰果を收め、皇威を八紘に發揚しつゝありますことは南に同慶且感激に堪へざる所であります

爰に 各位と共に皇軍の赫々たる偉大なる勳功に對し感謝の誠を捧げ、併せて異域の地に戰歿せる護國の英靈に對し深く敬弔の意を表するものであります、畏くも 天皇陛下に於かせられましては、時局の進展に伴ひ益々銃後事業の重要なるに思召され、客年十月三日特に勅語を賜はり、且同事業の爲に多額の御內帑金を下賜あらせられました、聖慮の廣大無邊なる洵に感激の外なく只管聖旨を奉體し、事變處理に萬遺憾なきを期しつゝある次第であります

支那 事變に對する帝國の既定方針に就ては第七十四回帝國議會開院式に當り畏くも天皇陛下の優渥なる勅語を拜したのであります、即ち「東亞ノ新秩序ヲ建設シテ東亞永遠ノ安定ヲ確保セントスル爲ニハ國民精神ノ昂揚ト國家總力ノ發揮トニ俟タザルヘカラズ」と宣はせられました、皇國臣民たる者は須らく叡旨を奉戴して聖慮に副ひ奉らなければならないのであります、依つて本職は半島における官民の精神昂揚と總力發揮とに就て具體的要項の若干を申述べて各位の御協力を煩はし度いと存じます

第一 國民精神の昂揚

近代 戰の特色は國家の總力戰でありまして、今次の聖戰においても之が目的を達成し、眞に終局の美を收めんが爲には、獨り武力のみならず、國民の總ゆる力を適切有効に用ふることが必要なのであります、而して國家總力の發揮は實に旺盛なる國民精神に俟たなければならないのであります、國民各人の皇國臣民たる本分の自覺と、之に基く訓練及組織ある行動によつて初めて臻し得られるのであります

事變 下に顯現されたる半島同胞の愛國の熱情は實に統治史上未曾有の盛事でありまして洵に同慶に存する次第でありますが、此の熱情を些も冷却せしむることなく、更に之を恒久化ならしむる爲に半島同胞の總てを眞に忠良なる 陛下の赤子たらしめねばならないのであります之が爲半島に於ける國民精神の昂揚に關する幾多の施設中特に重要と認むるものを申述べます

(一) 扶餘神宮御創立

去る 十五日御創立仰出されました官幣大社扶餘神宮は往時半島に最も御縁由深く亘らせられたる應神天皇・齊明天皇・天智天皇・神功皇后の御四柱の御神を御祭神として奉齋在らせらるゝのでありまして、祖業を欽仰顯揚し惟神大道を闡明し給ふ聖慮の深遠なるを拜察し恐懼感激に堪へざる次第であります

時局 下半島の負荷する使命愈々重きを加ふるの秋に當り倍て內鮮一家一體の結實を見たる忠南扶餘の地に新に官幣大社御創立の聖旨を拜し、遠く歴史を遡つて兩民族の往古に於ける密接不離なる際緣を追憶し、理論を超越する自然の情懷に依つて國民の心を開拓し得るに至りましたことは各位と共に喜びに堪へぬ所でありまして、內鮮官民一體となつて彌々御稜威の顯揚に努め、益々報本反始の誠を竭さんことを切望する次第であります

(二) 護國神社御創立

一死 君國に殉したる護國の英靈を敬祀奉齋するは我が國風の粹美であります、先般、內外地を通じ護國神社に關する制度が定められるに至りましたが、之に據つて我が半島にも京城及び羅南の兩地に護國神社を創立すると決定されましたことは洵に御同慶に存ずる所であります、今次事變に際し、半島人にして既に靖國神社に祀られたる英靈あり、目下志願兵は既に入營して國家の干城となり、大陸に出征しある情勢に鑑み、洵に意義深きことであります

本計 畫は今明兩年度を以て完成の豫定でありまして、國庫よりも相當の補助を爲すことと致して居りますが、該神社は本來國民一般の敬意に基き創立せらるゝのが建前でありまして各關係道內に於ける有志の手に依つて完成しなければならないのであります、既に護國神社創立奉贊會が設立され、着々準備を進めつゝある次第でありますが、各位は是が國民精神の醇化と昂揚に至大の關係を有する點に留意せられ、一般民衆を率ゐて充分の御協力あらんことを希望致します

(三) 精動運動の强化

本府 に於きましては事變勃發以來、特に時局の重大なるに鑑み官民各般の機關を總動員して時局認識の徹底と國民精神の昂揚に努め來つたのでありますが昨年七月事變一周年の記念日に當り國民精神總動員朝鮮聯盟の結成を見、爾來道、府、郡、島、邑、面、町、洞、部落聯盟及愛國班等着々として全鮮に組織せられ、其の內部組織も亦漸を追うて改善整備せられ將に本格的活動に入りつゝあるを以て、這般本府に國民精神總動員委員會を新設し、彼此相俟つて有效適切なる活動を展開し本運動の徹底强化を期することゝ致したのであります

國民 精神總動員聯盟は朝鮮における國民精神運動の最高中樞機關でありますが本運動の效果を擧揚するが爲に關係の各官民團體と相提携協力を要することは勿論でありまして、例へば農村振興運動の如きは全く表裏一體の關係に在るのでありますから、兩者相携へ相扶けて時局下農山漁村振興の完璧を期する次第であります、而して本運動の目的とするところは國民精神の昂揚にあります故に、半島に在つては皇國臣民たることにあります

(四) 內鮮一體の徹底

半島 同胞の思想動向が事變以來著しく好轉に向ひ、熱烈なる愛國心の發露と共に皇國臣民たるの自覺漸次向上し、其の結果として志願兵制度の創設並に教育令の改正を見るに至りましたことは本職の衷心より念願する內鮮一體の實現に一歩を進めたるものでありまして、洵に力強く感じ同慶に堪へない所であります

抑々 內鮮一體の窮極は高邁にして莊嚴なる理念であつてその窮極の目的は半島同胞をして忠良なる皇國臣民たらしめ、客觀的にも主觀的にも內鮮人の間に何等の區別をも見出し得ない境地に到達するに在ります、本職は着任以來此の目的達成の爲めに鋭意諸般の施策を講じ、鮮內に限らず、內地・滿洲・支那は申すに及ばず、廣く全世界の半島同胞に對しても之が趣旨の徹底を期すべく努力を至して參つた次第でありまして各方面に於て漸次正しき認識と理解を得しつゝありますことは去る五月二十九日臨時中樞院會議に於て本職の詳述したる處により、各位の既に承知の通りでありますが、其の當時にも結論として申述べたるが如く大勢より觀察するときは國民の各層に亘つて未だその認識と理解は共に不徹底なることを痛感する次第であります

即ち 內地人にして未だ半島の認識理解の不充分なるものがあると共に、それにも增して半島同胞の皇國臣民たる覺悟と修養とに缺くる處多きことは誠に遺憾とする所であります、半島同胞の心構へとしては現下東亞の現況に鑑み須く興亞革新の先驅者たる矜恃と自負とを持して大いに自覺自省し、更に一段の修養鍛錬を積み、以て皇國臣民たるの資質を備へることが何よりも先決要件でありまして、然る時は總ての問題は自ら解決せらるゝのであります、我々は此の觀點に立つて今後一段の努力を拂ひ勇往邁進速かに理想の彼岸に到達しなければならないのであります

而し て斯の種民意の動向に就ては宿望的階級に在る者の認識如何が直に一般民衆に反映し、之が成否に多大の影響を與ふるものでありますから、特に各位の留意を煩はし度いと存ずる次第であります

第二 國家總力の發揮

我が 國戰時經濟政策の根本方針は先づ以て當面の戰爭遂行に必要なる物資を自給するを第一義とし日、滿、支を打つて一丸とする經濟單位を結成して國防經濟力の確保と長期戰に耐ふるの態勢を整備するに在ることは申述べる迄もない所であります、我が半島に於ても叙上の政策に步調を合せ、之が圓滑なる遂行を期するに付協力せねばならぬのであります、以下之が實施中特に重要と認むるものを申述べます

(一) 生產力の擴充

直接 戰爭に必要なる軍需資材の取得は勿論、攻略地區內に於ける經濟、文化等の建設事業にも亦莫大なる物資を必要とするので、斯る資材の生產力を擴充することは刻下の最も緊要なる問題であります、政府においては昭和十三年度を起點とする生產力擴充四箇年計畫を樹立して當面の時局に應ずることと致したのでありますが、我が半島においても之に照應し豐富なる資源と地の利に照し、着々計畫を進めつゝある次第であります

現下 の非常時局に於て、食糧問題に關し些の不安なからしむるは我が半島の使命に屬するものと確信して憚らないのでありますが、我が政府は本年度に於て更に四百萬石の米穀增產計畫を樹立せられ、我が半島に於ても自ら二十萬石の增產を擔當すると成つたのであります、本府は如何なる困難をも排除して是非とも之が實現に努め、以て我が國食糧需給の安定を確保せねばなりません

又今 日の貨幣制度に於て金の保有が必要缺くべからざることは申す迄もない所でありまして、政府に於ては特に產金の獎勵に付力を注いで居るのでありますが、半島に於ても昨年朝鮮產金五ケ年計畫を樹立し、本年は其の第二年目でありまして既に產金協議會を設置し、官民協力して各種の增產施設を進めつゝあるのであります、金以外の重要鑛物も亦近時各地に發見せられ、之が開發計畫相次いで興り、我が國防上極めて重要なる役割を演じつゝある次第であります

半島 に於ける工業は從來概して輕工業の域を脫せず其の規模に於ても見るべきものはなかつたのでありますが、元來半島の有する無限の天然資源と、低廉なる電力並に勞働力と本府の助長方針と相俟つて電氣化學、製鐵製鋼、輕金屬等の重工業相次いで各地に勃興し着々兵站基地たるの要素を備へつゝあるのであります

其の 他水產、畜產等產業の凡ゆる部門に亘り增產計畫が進められ以て半島の負荷する重大使命の達成に邁進しつゝあるのでありまして、半島產業の前途は實に洋々たるものと謂ふべきであります、叙上生產擴充計畫に關聯して多數の技術者並に勞働者を必要とするのでありますが、之がためには一方に於て各種の學校其の他の養成機關を擴充して技術者の養成に努むると共に、他方においては勞務紹介機關を擴充整備して人的要素の充足に付遺憾なきを期しつゝあるのであります

(二) 輸出の振興

輸出 の振興は平戰時を通じ國內產業を保護し、外貨を獲得して國富を增進するに付必要なる方策なることは申すまでもない事柄でありますが、特に當面の時局においては國際收支の均衡を圖り、海外よりの各種資材の供給を確保するに付絶對に必要なる政策であります

昨年 度に於ける朝鮮の貿易狀況を見るに、その數字においては飛躍的進展を示し、殊に滿洲、支那輸出貿易は施政以來の新記錄を樹立し半島の地理的優位性を如實に物語つて居るのでありますが、現下の國情において特に必要とする第三國の輸出貿易が減退致しましたことは遺憾とする所であります、本府においては之が振興に付貿易金融の改善、貿易斡旋機關の擴充計畫等を樹立すると共に、更に各種助成金の增額等により一段と積極的助長の策を講じつゝある次第であります

三 物資の節約

戰時 經濟體制下において軍需資材の供給は決定的要件であります、各種物資の需給は之を中心として調整され、生產は之に向つて運營され些も遲滯があつてはならないのであります、是物資動員計畫の必要なる所以でありまして之が圓滑なる運用如何は直に戰爭の勝敗に影響を及ぼすものであります、今や全支に亘り果敢なる戰鬪が展開せられて居りますが、近代の戰爭は消耗せらるゝ物資の量は頗る彪大なるものであります、而して其が如何に彪大であらうとも萬難を排して之を調辨し兵站をして些の遺憾なからしむるは銃後國民の當然の責務と謂はねばなりません

從つ て之が爲に一般國民は揮發油・石炭・鐵・羊毛等の如き重要軍需品は勿論日用品の末に至るまで極力無駄を排除して節約を計り、或は代用品の使用、廢品の再生等により軍需の供給を潤澤ならしめ、進んでは之を輸出して外貨を獲得し、又は生產擴充の資に充當しなければならないのであります、政府に於ては既に本年度物資動員計畫を樹立し、時局の推移に即應する物資の調整を企畫したのでありますが、生產の擴充その他により如何に積極的に物資の供給を圖りましても、一方に於て消費が增大致しましては何等の效果もないのであります

既に 重要物資に付ては法令を以てその使用を制限せられ民需は相當制約を受けつゝあるのでありますが、時局の推移に伴ひ更に一層高度の制限を加へらるゝことも豫想せらるゝのであります、未だ制限を受けざる物資に付ても極力消費を節約し今後如何なる事態に遭遇するも克く困苦缺乏に耐ふるの覺悟がなければなりません

(四) 貯蓄の勵行

勤儉 貯蓄以て將來に備ふることは平時に於ても必要なることは申す迄もありませんが、就中戰時經濟下に於ては絶對不可缺の要件となつて居るのであります、戰時に於ては國民の購買力を減殺して物價の昂騰を抑制するの必要があるからでありますが、倘ほ多額の公債消化、時局産業の擴充資金等を中心とする多額の資金需要が增大するので國民の貯蓄に俟つものが甚大なるものがあるのであります

此の 故に政府に於ては本年度官民貯蓄を目標として本運動を提唱し、我が半島に於ても二億圓を目標として目下積極的勵行に當つて居る次第であります、昨年度は幸ひ官民の協力に依り二億圓貯蓄の目標を突破するの好成績を收むることが出來たのでありますが、本年度は特に都市及時局に鑑み本年度は特に收入の增加したる產業方面に特段の努力を拂ふ方針であります

(五) 物價の調整

戰時 に於ける物價は通貨の膨脹、資材の不足等に原因して必然的に騰貴するのが通性でありますが、物價が高騰するときは軍需品の購入に、將又民衆の日常生活に重大なる影響を及ぼすのでありますから、戰時經濟の目的遂行には是非共物價の調整が必要になつて來るのであります

之が 對策としましては、積極的に生產の擴充を圖ると同時に、消費の節約に依り物に對する需要を減退ならしめ、需給の均衡を保たしめなければならないのでありますが、之に並行して買溜め買ひ急ぎ等に依る物價の騰貴を豫想せらるゝを以て之に關しては當業者をして自發的に價格の統制を行はしめつゝあるのでありますが、時に必要なる物品に付ては公定價格を定め國家の強權に依つて之が統制を強化しつゝあるのであります

之が 爲には各種の法規を制定すると共に經濟警察の活動を促して居るのでありますが、是は止むを得ざる非常手段でありまして、物價抑制の最も有効なる方策は、國民一般の自覺と協力に在るのでありますから、國民が政府の施策を正しく理解し之に協力すれば本問題は自ら解決せらるゝものと信じ茲に之を希望する次第であります

今や 世界に於ける國際情勢は極めて微妙且複雜でありまして、天津に於ける租界問題の如きは當然來るべきものが來たのであつて、其の前途は決して一時を糊塗すべきものにあらずと信ずるのであります、支那事變を通じて東亞の新秩序建設に邁進しつゝある我等は同時、又獨伊との防共協定強化に依り歐洲の思想戰にも參加して居るのでありまして、換言すれば我が日本帝國は全世界の新秩序建設の中心に立つて居るのであります、從つて此の重大使命を有する皇國臣民の覺悟は飽迄強固であり、眞劍でなければなりません

若し 此の決意に缺くる所があつたならば到底此の時艱を克服することは出來ないのでありまして、我々は常に強剛果敢なる精神力を以て時局下半島の負荷する重要使命を的確に把握し、全官民の融和・協力・努力に依つて光榮ある試練を突破し聖戰終局の目的を達せなければならないのであります

本職 の特に申述べんとする所は以上でありますが、尙細部の事務は局部長をして演述せしむることと致します、各位に於かれても民衆の指導的地位に在らるゝ方々でありますので、宜しく本府施政の方針を諒とせられ之が實現に對し此の上共一層の御協力あらんことを希望する次第であります

昭和十四年六月二十八日 朝鮮總督 南次郎

御協力を懇望

大野議長挨拶要旨

茲に 第二十回中樞院會議を開催して各位の意見を聽くの機會を得ましたことは私の欣幸とする所であります

朝鮮施政の大綱並に時局對策の方途に就きましては、只今總督閣下の御訓示に依りまして充分御了得のことと存ずるのでありますが、是が實績の擧揚は二千三百萬官民の一致協力に依らなければならないのでありまして、時に民衆の指導的立場に在らるる各位の御協力を御願ひする次第であります

惟ふ に今次聖戰の眞意は肇國の理想たる八紘一宇の御精神に基き、東亞の新秩序を建設して眞の平和と文化とを將來せんとするものでありますが蔣政權は敵意に帝國の眞意を解せず、頼むべからざる第三國に依存して容共抗日の長期戰を呼稱し、更に其の背後に隱れたる勢力は非道に帝國の行動を妨害せんとして居るのでありますから、時局の前途は猶些の樂觀をも許されないのであります

今更 申上げる迄もないことでありますが、我が半島は東亞新秩序建設の重要據點でありまして重大なる使命を負荷し、其の民心の一張一弛は直に國策の遂行に重大なる影響を及ぼすのであります、然るに動もすれば眼前の勝利と大勢の既に決したるを見て、時局に對する緊張を次第弛緩せんとするが如き傾向が現はれるのであります、斯くの如きは時局の前途尙幾多の困難を豫想せらるゝ今日大に警戒を要すべき所でありますので、國民精神の昂揚に、戰時經濟政策の遂行に其の他各般の施策に對し民衆指導上今後一層各位の御協力を希望するものであります

今回 諮問になりました事項は、第一地方の實情に鑑み施政の徹底に注意を要すべき事項及其の對策、第二遺言の方式に關し民法の如き方法を規定するの要なきや等の二件であります、各位は宜しく職責の重大なるに鑑み、時局の趨向を洞察し、以て統治に貢獻せられんことを切望する次第であります、一言以て挨拶の辭と致します

昭和十四年六月二十八日 中樞院議長 大野綠一郎

日滿開拓懇談會

【新京廿七日同盟】日滿兩國の緊密なる協力の下に滿洲開拓政策に關する重要諸問題を決定すべき日滿開拓懇談會は七月四、五兩日東京で開催されるので滿洲側から星野總務長官、結城開拓總局長、坪上滿洲拓殖總裁、二宮滿洲拓殖理事長が出席することになり各代表は廿七日以後相前後東上するはずである

會議事項は滿拓と鮮拓の合併、滿拓及拓殖委員會改組、日滿間の條約改正、青少年義勇隊の訓練の一元化その他である

會議出席參議 招待の晩餐會

南總督は中樞院會議に出席中の參議六十五名を廿八日午後六時半から龍山總督府官邸に招待し晩餐會を開く、なほ中樞院議長大野政務總監は廿九日午後六時半から京城ホテルで同じく晩餐會を催す

竹田宮殿下御歸還

大本營陸軍部より發表

【東京電話】大本營陸軍部發表（廿八日午後零時廿分）竹田宮恒德王殿下には北支戰線において御活躍中のところ本廿八日午前七時門司御着內地に御歸還遊ばされたり

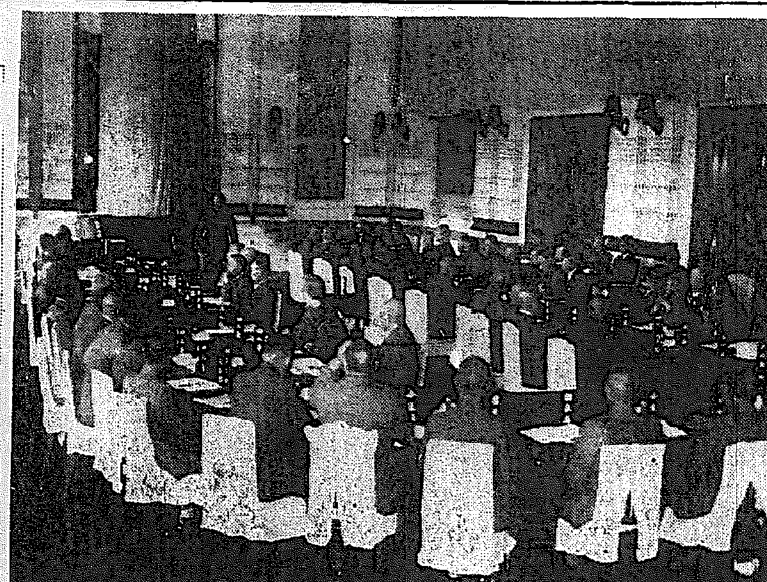

けふの中樞院會議

敵なす術なし

【○○廿七日同盟】過般のノモンハン事件以來本日までに我空軍の擊墜破敵機數は廿七日の大戰果を合して實に二百七十五機の多數に上り我方の損害は僅か七機に過ぎず驚異的戰果は世界の空軍史上にも稀なる所である、然もソ聯側は此方面の根據地タムスクの外に同地東北方スルクトネーナ及びサツベに新根據地を設けザバイカル方面よりソ聯新鋭機を集結、連日越境行爲に出で來つたが廿七日のタムスク大空襲によりその航空勢力に大損害を蒙り全くなす術を知らぬ模樣である

本府辭令（廿六日附）

▲遞信書記中西勇任遞信副事務官（七等）▲遞信技手駒矢元雄同寺本浦任本府遞信技師（七等）（各通）▲遞信技師村上退之助兼任高等海員審判所審判官（七等）▲鐵道局書記久世正己任鐵道局副參事（七等）▲實業教諭牧野寛任實業校長兼教諭（七等）補京城師範商業校長補同教諭▲中學教諭堤直一中學教諭宇尋多一鐵中學教諭（七等）補滿洲第一中學教諭（各通）▲高女教諭松坂坂一任高女教諭（七等）補滿洲第一高女教諭▲道視學官島田牛稚免京城師範學校長事務取扱（以下廿七日附）▲遞信副事務官中西勇任本官（各通）

時の録音

かつては世界の外交界を切つて廻した舌の英も、この頃ではよい晒し物になつてゐる。

×

英佛ソの協定とやらは、鳴物入りで騷ぎながら、今では取引物扱ひの形ではないか。

×

一應英國を袖にしたかに見えるソ聯にしてからが、外交のあれでは頼みにならず。

×

佛までが、ボツ〳〵をかかげての避け仕度。

×

えらさうにいつても、日本と戰爭など思ひも寄らず。

×

家庭防諜に逃げた主婦なきや

本日番組は第二面へ

本日夕刊八頁

冷藏器こそは良いのが御徳!!
永久に冷却力の變らぬ
岩谷冷藏器
多量の冷藏にも・極度の低溫にも
構造完全・能率優秀・近代的裝置
岩谷の機械冷藏庫
全國主要都市に代理店あり・カタログ進呈
岩谷冷藏株式會社

婦人倶樂部 夏の增刊
早くも賣切れ迫る お早く求めやうとさい!!
特選長篇讀切り五大傑作
トテモ面白い 小說 實話 滿載號
全部讀切傑作ぞろひ
戰地慰問に一番喜ばれる大增刊 一家一冊、銃後の慰安に!!

▲戰線銃後 虹消ゆるか 片岡鐵兵
▲妻の危機 良人を探る 大下宇陀兒
▲戀の裁き 萬松寺の花 海音寺潮五郎
▲女優哀史 舞臺裏 武田麟太郎
▲流轉哀話 嬰兒を盜む女 三角寬
▲西村樂天戰線報告漫談
▲主家を守つて奮鬪する女中さん物語
▲愛の勝利 兩枝の花 菊池寬
▲勤王秘史 農兵の妻 邦枝完二
▲恩愛の絆 鴛鴦の箏 土師清二
▲軍國秘話 戰場淚あり 橋爪健
ピアノと彩犬 佐々木邦
右門捕物姿 湊邦三
山のロマンス娘 宇野千代
月の唄（小諸追分） 穗積驚
愛の合唱 橫山美智子
夜討長屋 三遊亭圓歌
人事相談 野澤純
名月猿賞池 陸奥城川
夜空の涯 長谷川清志
意地 子母澤寬
の笛 加藤武雄
▲大笑ひ傑作漫畫大會
▲川柳子寶風景
▲名小說大繪卷集

特選悲劇實話集
惡運を越えて輝く新劇の女王
山本安英の淚の秘話 倉貞夫

かしめた哀れ人生悲劇
淚の母親殺し 正木昊
淚に結ばれた戀、淚に埋れた一生
薄幸の詩人石川啄木の妻 寺島柾史
何時も愛讀さる婦人倶樂部夏の增刊は特價六十錢

我等の空を婦人の手で
けふ家庭防護班の活躍

廿八日午後一時京城府防空本部から『敵機來る』假想の警戒警報の發令と同時に京城府防空本部主催の防空訓練演習は開始された、同三時空襲警報のサイレンは全市に鳴り渡る、三時半、假想敵機は二回に亘つて大空襲來、京城府内至るところ隣は爆彈、ガス彈、燒夷彈を投下して暴れ廻り、ラヂオ、電信、電話の通信連絡機關は全部破壞された假想の中に、何時でも敵機來れ！と日ごろ訓練に從事してゐた防護團本部では命令一下、唯一の一本線で見事に連絡を保ち、百廿六四町の各家庭防護組合聯合會を中心に婦女子を中心とする各家庭防護組合では、町の警報發表所からの警報に遅いて一糸亂れぬ統制下に各町を完全に護り、府内各所に[illegible]起ち出す高射機關銃隊と協力、同四時敵機を撃退、[illegible]下に起ち上る女性群の手によつて完全に敵都京城を[illegible]同時半警報解除のサイレンと共に見事な成績を收めて演習を終了した

御親閲式の勅語 訓練手牒に奉載
志願兵生徒 被服も貸與

陸軍兵志願者訓練所生徒に對しては生徒手牒の交付を規程により生徒の訓練事項を記入、訓練の目標を示すところあつたが、去る五月二十二日宮城前において行はれた全國學生生徒に對する御親閲式の際に賜つた勅語は生徒の日常服膺すべき至上の規範に止まらず教育訓練を通じ生徒の[illegible]奉戴せられてゐたが此度改めて勅語の謹寫を府內において發行せられることとなり、今年度は入所生徒一人に一冊宛を計上し昭和十四年度前期生より使用品として支給せられることとなつた、これにより將來において生徒は訓練所より[illegible]を要せずに被服を借り受けられることになつたものである

大綱は御下賜あらせられたるものであるに鑑み、總督府においては陸軍兵志願者訓練所規定に基き生徒特別の訓練に一層徹底することとし六月廿九日附府令第九十二號をもつて改正發布することとなつた、これと同時に同規定第十一條も改正せられることとなり、從來徒には服裝が給せられ被服が[illegible]

『國家の處遇と國民に感謝』
鹽原訓練所長の談

右改正について訓練所長鹽原學務局長は左の如く談話を發表した 陸軍兵志願者訓練所生徒は去る五月廿二日東京において執り行はせられました全國學生生徒代表者御親閲式の際には格別の恩典をもつて全員參列の光榮に浴し生徒一同は愈よ奉公の[illegible]恐くし無上の光榮に感激しておりますが、同日更に畏くも青少年學徒に對し優渥なる勅語を下賜あらせられ現在並に將來に於ける青少年の[illegible]に對し[illegible]を垂訓せられましたことは一般各位の既に御承知のことと存ずるのであります、今回の訓練所規程の一部改正に當つて[illegible]生徒たる者は常に[illegible]の服膺によつて國家の處遇に對して國民の期待に[illegible]心掛くべきでありまして、生徒の父兄並に大方各位におかれても一段と生徒を[illegible]せられんことを希望して止まぬ次第であります

一般の體位は向上
龍山師團の壯丁檢査

昭和十四年度龍山師團管下壯丁身體檢査は去る五月九日から實施中のところ六月廿四日で管內十道の檢査を完了した、本年度の壯丁は前年に比し體位が一般に進歩してゐることは喜びに耐へない、受檢人員に對する合格者は甲種三九・八六パーセント、第一乙二三・一パーセント、第二乙一八パーセントである、最も成績の良かつたのは平北の甲種四八・五パーセントであつた、身長は增加の傾向にあるが體重はこれに伴はず肉付不十分の者を多く見受けた、又依然として近視、胸部疾患者、トラホームのものが後を斷たない時に[illegible]何れも時局を反映し、壯丁精神も緊張して甲種合格を希望し、中には病氣を押し[illegible]用の車に乘つて來た者、父の死を知つて受檢する者等係官を感激させた、右について龍兵監理大佐は廿八日左の如く感想を語つた

行會社の勤務者に多いのでは一考を要する、花柳病の十二名增加は中等學校卒業以上のものに多い、自慰自戒を要する徵兵檢査は關係者のみに委せることなく廣く一般社會人が關心を持つべきもので[illegible]地方有力者、婦人等の參列を大いに希望する、又第二乙種以上の合格者は入隊まで保健に注意して警察、郡面分會、警防團等と連絡をとり毎月一回健康診斷を受け入隊時に即日歸郷者の絶無を期して貰ひたい

幽靈人夫で一萬數千圓
工事場主任送局

京畿道高等課では[illegible]工事場主任[illegible]

川工事場主任[illegible]幽靈人夫を使つて現場就役人夫の書類を僞造、昭和十二年五月から十二月まで[illegible]川工事場で三千四百圓を、また昭和十三年四月から十四年五月まで一山工事場で九千八百九十圓を詐取着服してゐたところを去る五月西大門署に檢舉され、以來取調べ中のところ罪狀明白となり廿八日送局された

歸らぬ十九娘

京城光熙町一の三九崔作二女崔[illegible]子さん「こ」は本月中旬頃[illegible]をやめ古市町の住友販賣[illegible]したが僅か一日出勤したのみで廿七日朝出勤すると家を出たまゝ行方不明となつた、心配した家人から本町署へ搜査願ひ

滿州⇔樺太 韋駄天行脚
帝都へ見事ゴールイン

【東京電話】戰時下國民體力增進が叫ばれてゐる折柄、滿洲から樺太まで體位向上、武運長久祈願のマラソン行脚を決行しようといふ朝鮮[illegible]町の岡田一朔さん「…」は去月三日鴨綠江對岸滿洲國安東縣を振出しに朝鮮を縱走して下關から內地に渡り廣島、大阪、名古屋に出て中仙道を東上して八王子から新宿へ、去る廿五日正午[illegible]前に、出發以來五十四日目に見事ゴールイン

鮮に來る三十日東京出發北海道に出て樺太國境[illegible]まで三千[illegible]で連絡しようといふのである 岡田さんは昭和九年四月下關から東京、富山へ、翌十年四月朝鮮大邱から青森、東京へ、十一年十月九州、台灣を一周してをり今回の安東、樺太六千キロ走破は第四回目のマラソン行脚である

府邑面の市計
委員の顏觸れ等決定

朝鮮總督府では別項の如く各府、邑、面の市街地計畫に關してそれぞれ適切なる原案を作成、かねて關係府邑會及び面協議會に對し、諮問中のところ、その適正なる答申も出揃つたので、いよ／＼來る七月三日本府第一會議室において、これが最後の決定を審議する市街地計畫委員會を北野政務總監の下に[illegible]開催することとなつたなほ京城と新義州を除く各府邑面は何れも今回新に市街地計畫令の適用を受けることになつた、指定される委員並に臨時委員の顏觸れは左の如く決定した

【委員】大竹內務局長、穗積殖產局長、三橋警務局長、水田財務局長、湯村農林局長、鈴川專賣局長、工藤鐵道局長、山田遞信局長、西岡[illegible]、北野[illegible]、[illegible]法務局長、[illegible]防官(代理)

【臨時委員】甘蔗京畿道知事、石田平南道知事、西本平北道知事、[illegible]南道知事、[illegible]道知事、[illegible]北道知事、李忠南道知事、[illegible]道知事、[illegible]名省[illegible]課長、白井龍山[illegible]課長、議事は左の通り

京城市街地計畫風致地區指定▲京城市街地計畫公園決定▲京城市街地計畫地域決定▲京城市街地計畫街路及同土地區劃整理地區中一部變更▲潮州市街地計畫區域、同街路、同上地區劃整理地區決定▲扶餘市街地計畫區域、同街路、同土地區劃整理地區決定▲光州市街地計畫區域、同街路、同土地區劃整理地區決定▲興南市街地計畫區域、同街路、同土地區劃整理地區決定▲海州市街地計畫區域、同街路▲義州市街地計畫區域、同街路、同土地區劃整理地區決定▲清州市街地計畫區域追加決定▲楊市街地計畫區域、一般の工業用地造成地區、一般の住宅地經營地區決定▲[illegible]市街地計畫區域、街路、土地區劃整理地區、一般の工業用地造成地區及一團の住宅地經營地區決定

鮮滿鐵一如に 婦人の親善使節
滿鐵社員會一行入城

滿鐵社員により鮮滿一如の實を擧げようと滿鐵が特派した同社々員會婦人親善使節團岡田千代子さん一行十名は大連本社[illegible]廿七日午後二時京城着列車で入城、直ちに朝鮮神宮に參拜、ついで龍山の鐵道[illegible]に參拜の後三時半鐵道局を訪問、鮮鐵婦人社員との間に懇談の交歡を行つた
なほ一行は廿八日市內見學を行ひ同夜六時半から朝鮮ホテルで開かれる歡迎晩餐會並親善座談會に臨み同夜十一時五分發金剛山を廻つて北鮮に向ふ

白衣の勇士 各地病院へ

【釜山電話】山西戰線に從軍活躍中名譽の負傷を受け○○陸軍病院で加療中の白衣の勇士○○名は廿八日朝釜山上陸北行急行で○○、○○の各病院に向つた

子供さん[illegible]に録へよ！

可愛いゝお子樣方をガッチリと丈夫な體に鍛へる話が出た、「婦人俱樂部」七月號の附錄「子供の體位向上法と親の心得」には二[illegible]傳へ良薬寄附と大評判

醉つて蹴殺す
自動車修繕工

廿六日午後十二時ごろ京城黃金町五ノ一四七支那料理店[illegible]方に泥醉した半島人の青年が現れ、店の[illegible]と喧嘩の末同人の頭部を毆打、昏倒したのを腹部を蹴るその儀[illegible]ました、頭部[illegible]手當を加へたが廿八日朝六時、小腸破裂のため死亡した、本町署で犯人捜査の結果、黃金町六ノ七三京城[illegible]所自動車修繕工金明[illegible]と判明[illegible]した

轉落の選手
自轉車泥へ 忽ち廿數台

京城昌信町七八[illegible]は朝鮮自轉車競走選手權保持者であるが女と酒に身を持ち崩し、遊び廻るお金に窮した揚句、今度は自轉車窃盜の新記錄をめ[illegible]して、京城府[illegible]はもとより近郊を股にかけて廿數台を盗み廻つてゐたが、さすがは選手、スタートした[illegible]早くも廿七日東大門署にゴールインした[illegible]あちこちでスピード[illegible]を働いたので被害者の家は判りません」に今度はこわい小父さんがウーンとうなりだした

靜岡縣下の共產黨事件
一味十四名

【靜岡電話】靜岡縣警察部は廿七日午後一時縣下一齊に[illegible]昭和十三年八月十日午前五時を期し[illegible]下各署を動員して共產主義者の檢擧を斷行し、濱松市和池山町松下正雄[illegible]、同市佐鳴新町永田伊作三[illegible]、沼津市高町杉本一三[illegible]外十名を檢擧し以來新聞記事掲載を禁止し取調中であつたが廿七日午後一時解禁された

六十の老嫗も少女と一緒に
平澤の國語 講習會終る

聖戰下銃後婦人報國使命の完遂は先づ國語の普及にありと內鮮一體の心根もうるはしい京畿道平澤郡平澤邑愛國、國防兩婦人分會共同主催の國語講習會は低榮規程の二ケ月をめでたく終了したので愛國婦人會京畿道支部長甘蔗夫人、同副會長[illegible]氏の臨席の下に七月十一日午後二時から平澤邑[illegible]で晴れの修業[illegible]式を擧行第一回の修業生は百卅名で生徒には當年六十歳の[illegible]さんが頭に年少さは十七歳の少女もゐるといふ[illegible]一の珍らしい一年生である

が腫物手術の結果一命は取り止めた、原因は故郷[illegible]の思南大邱で父母に別れ、職を求めて最近上京したが就職も思はしくないのを悲觀したもの

忽ち火災、探見に早變り
魚群探見の愼機お手柄

【光州電話】廿七日午後一時ごろ京城航空隊光州飛行場所屬飛行機(サルムソン)が、光州飛行場に向ひ長城郡長城面新倉里附近の上空を飛翔中、中同面と中相面との間に森んだ松葉から發火、附近人家に延燒して大騒ぎしてゐるのを發見、長城上空に繁空附近を低空飛行して通信筒を投下し急を告げた、これがため警防團、警察署員が直ちに總出動して鎮火に努めた結果災害を最小限度で喰止めた、同機[illegible]搜見の機轉た措置には地元で深く感激してゐる

事變記念日 城大の行事

京城帝大では來る七月七日の事變記念日當日午前八時卅分から講堂において「支那事變一周年に當り下賜せられた勅語」の奉讀式を擧行するが、當日正午を期して各自の所在において戰歿將兵の英靈に黙禱し將兵の武運長久を祈願すると同時に、同日は一菜主義を實行することになつた

姿を消す漢江の寵兒
貸モーターボート

時局の影響[illegible]の龍山の龍[illegible]貸ボートモーターボートが七月一日から走らなくなつた、長期戰下ガソリンの配給が來月から更に二割減少されることになつたので龍山署では昨年來目標を要望されてゐた漢江遊覽モーターボートの使用を禁止した、涼を求める者は水に飛び込めだ

やくざ渡世も『今ぢや強盜罪』

世が世なら、大衆小說の『遊俠荒し』だつて顏負けです――廿八日京城地方法院長谷部檢事からいかめしいつぎのやうな新判例が生れた『賭したる金錢の強取と強盜罪の成立』と銘うつて『賭博の敗者が賭行爲又は賭博をもつて勝者より賭錢を奪取するときは他人の財物を強取したるものとして強盜罪を成立するものとす』といふのである

事件は黃海道松禾郡鳳陽面月沙里の金成郁あにい（見）と同永燮あにい（見）の兩名が去年の八月廿八日同じやくざ仲間の黃海道細梧里五四五許崔元あにい（見）と「一丁行かうか」と花札を始めたところ兩人は委のために［illegible］ん（の）の勝負、八十圓も捲き上げられてしまつた、腕に覺えの

ある御兩人どうしても今夢が行かず委の膝元を見てゐると花札が一枚こぼれてゐる、此奴、やくざの風上にもおけぬいかさま野郎とばかり側に居合せた金澤嬰あにい（見）と共に委を袋叩き、金持ち目當の四十一圓を奪つた、與へその上四十一圓十九錢在中の財布まで強奪したといふのである

一、二審は金成郁、河永燮は懲役四年、金澤嬰は三年の刑をうけたが本年三月廿日覆審の懲役二年六ケ月、手をかした金が强盜の判決で兩人は八ケ月の刑の言渡しがあつたが兩人は不服上告、廿八日右の通り上告棄却の言渡しがあつた

就職難の服毒

京城府長門町一八二ノ一無職宗國喜(二十)は廿六日正午ごろ自宅でカルモチン六十錠をのんで自殺を圖つた

スピード檢擧に感謝の獻金

去る廿三日ノ嶋坊一[illegible]は京城[illegible]町九に强盜に見舞はれた京城府[illegible]一[illegible]萬慶屋金慶煥(二)さんは、鍾路署スピード檢擧に感激して廿七日午後一時鍾路署を訪れてビジョン二圓を報效勇士への慰問品にして下さいと差し出した

車座の十一名

京城府貫鐵町二一四八飲食店[illegible]方の裏座敷で、廿七日午後四時ごろ府內龍山町一六四明米[illegible]外十名が車座となり一回五圓の骨牌賭博を開帳してゐるのを鍾路署員が探知ふみこみ、場銭數百圓と共に一網打盡した

廿八日朝の天氣概況

低氣壓は黃海中部上海南方四國沖日本南部及北部等にあり何れも不連續線に結ばれてゐる高氣壓は千島附近小笠原島南方洋上にある朝鮮は殆んど曇つて黃海岸は小雨の所もあり內地北海道は西側が一、二度乃至五度何れも例年より低い

京城地方【今晩】曇【明日】曇、東の風、曇小雨

仁川地方【今晩】【明日】北の風、曇小雨

京城溫度［二十七日］最高二五度、八最低一八度［二十八日］今朝六時一六度六、正午一九度三

仁川の潮時(29日)		
滿潮	午前	三・二一
	午後	三・二五
干潮	午前	九・四〇
	午後	九・五〇

燒夷彈も何のその
女らしさもチョッピリ覗かせ
繰出すモンペ部隊

『あッ落ちた』燒夷彈だ、奥さまだ、お隣にどん／＼と響く爆音がサイレンに代はつて高く低く重くるしい空を引つ擘き廻す、ひいたる尾に加速度が加つて――す……

帽子の下は、昨日かけたばかりのパーマネントだ、束髮もある斷髮がある、お高祖頭巾みたいなのは丸髷か――そしてコイトマケのおかみさんしかはかない常識になつてゐるあのモンペだ、

水、砂、バケツ、天水桶、鳶、梯子……死線に直面した人間の示す…… 緊張しきつた[illegible]顏、ぬきのスピードで梯子が掛けられた、運動靴の感覺らしい足が

の間にどん／＼運ばれる、レヴューガールのやうに梯子の上に兒事に緊張した[illegible]モンペ部隊は敏捷に同じ活動を繰り返してゆく、五分――十分――

ウウウウ……警報を告げるサイレンが梅雨空を揺りたゞしく旋げ廻ると、京城の街の息の根は、時ピタリと止る、お泄されさうな一瞬間が過ぎると、街は一齊に喚ふか叫はれるかの猛活動を開始するのだ、

ん、奥さん、燒夷彈ですヨ、お隣の奥さんッ』

◇

金切り聲に應へてあちらの戶、こちらの門から飛び出して來るモンペ部隊、映畫監督でもかぶつてゐさうなハンチング擬ひの

名乘るもおこがましいが色は國防色、布地はス・フ、上半身に見えるポプリンの夏服が派紅と空色とを交錯してチョッピリ女らしさを覗かせてゐるところにかへつて異樣な切迫感がチラついてゐる

トン／＼／＼と危な氣もなくそれを翔つてゆく――

『水！』

男のやうに感情のない聲が上から怒鳴る、客の代りに下からバケツを突きつける、砂が水が[illegible]

『どうしたのヨ、早くつてば―』

上から急かれて矢鱈切つた腕にウンと力を入れたらトタンに顏中が汗になつて、思はずしかめた顏…

◇

ピリ／＼／＼やつと家庭防護團長の『止め』の笛が鳴り響いた

『今日の防護訓練は大變よく出來ました、實戰そのまゝです、防護訓練は冗談や遊びではありません、私達は何時かこの訓練を實際に試されてゐるのでありまず、皆さんが流れる汗も厭はず運動に晒されなければならないくづれるお化粧も省みず活動して下さるとによつて吾等の京城は空襲の暴威から救はれるのです、今日皆さんの流された汗は[illegible]貴い汗だと思ひます、大變あり難うございました、[illegible]』

鲁西亞船
土師清二(作) 坪内節太郎(畫)

オロシヤ(十一) 83

駿介は中兵衞の手紙を讀んでゐる。お幸は緣に近く坐つてゐる寺男の爺さんが、庭から廻つて燈籠油と線香を持つてきた。
『お燈を、お一つ』
『はい、頂きます』お幸は、駿介が手紙を讀んでゐるのを見せたくないと思ひ、
『わたくし、離れますから……』
『はい、おねがひいたします』
寺男は、ニコ／＼笑つて、お幸を見ながら話しかけた。
『どちらからお越しなされ。お使においでかね？』
『え、一寸……』
『中兵衞樣はね、[illegible]りになりますよ。[illegible]お好きだ。わしは……[illegible]を勸ませんわい。[illegible]きでな、お幸も[illegible]の平右衞門、わしや平右衞門が[illegible]』
茜好きと見えて、話し込まうとする寺男を駿介が、笑ひ顏で、
『お爺さん』
『はい！』
『お酒を買つて來てくれんか。これでよからう』
錢を投げてやつた。寺男は、眼[illegible]

なつ――今はその氣になつてゐるお幸であつた。
『最早、わしは[illegible]でなく[illegible]介た。無駄には死なぬ。この交[illegible]で見ると、中兵衞は水戶老[illegible]の御沙汰を待つて切腹する[illegible]るらしい。[illegible]水戶老[illegible]は中兵衞を殺すまい。中兵衞ほどの學者、中兵衞ほどの憂國家が他にあるとは思へないからな。水戶老[illegible]は有用の材を無駄殺しはなされぬ。中兵衞は生きてゐる。さう信じたい。お幸さん』
『は……はい』
中兵衞に逢つたら、[illegible]は生きてゐる。駿介は中兵衞の手[illegible]へてゐるとは[illegible]う云つてもらひたい』
『はい。手紙が[illegible]へてゐるとは』
と、お幸は[illegible]見た。
『お幸さん。わしは浦賀方面、伊豆の下田へも行く。中兵衞の手紙に……』
外國の軍艦を見たい。
と、手紙をひろげて、
『萬一、小生にして老公より御聽の[illegible]の熈命を辭せんか、お互に[illegible]に死

[illegible]を買ひに出て行く。
『話好きで、いゝ話[illegible]』
と駿介は[illegible]つて、
中兵衞の手紙を讀んだ。中兵衞は……お幸さん、そこでは話が[illegible]い。こツちへ」
『え』お幸は坐り直した。
『中兵衞がお幸さんにこの手紙を預けた時、ナニか云つたらうな？』
『はい……』
仰向いてお幸は一寸考へた。無駄言を云はぬやうに、一字一句なことを云はなければならないと思つた。
『お幸樣は、この手紙を駿介が讀んでくれたら駿介は死なぬ。をわしに屆けてくれるであらう。さう仰有いました』
本當にお幸にとつて何よりも嬉しい介が生きてゐてくれることが、である。駿介が死ねば、お幸も死

[illegible]にせる、戰に馳[illegible]命。このとは[illegible]ける命……日本[illegible]の[illegible]と[illegible]じ[illegible]ために[illegible]事本[illegible]の至りと[illegible]年。下田[illegible]も[illegible]るべくやと[illegible]し[illegible]、下田方面に[illegible]……外國軍艦の[illegible]を[illegible]み取り……お書き留めの上、水戶御[illegible]の人々に[illegible]あるべく[illegible]。このために命を捨てるは生を[illegible]けたる我等の使命と[illegible]ぞ[illegible]
と讀んで仰かせたのだ。
聞いてゐるお幸は父をや[illegible]れて行く駿介なのかと思ふと、このまゝでは別れてしまふ氣になれなかつた。
このまゝ別れてしまへば、再びれてしまふだらう。さう思ふと、どうにも[illegible]なくて、俯向いて何かを待ち望んでゐるやうな……切なさが、息も詰るばかりに[illegible]き立つてくるのだつた

百日咳 豫防に治療に チミツシン
甘くて服みよい錠劑です 豫防にも治療にも古くから好評を博して居ります 初期に與へるときはその進行を阻止し、痙攣期に與へると經過を輕く且つ治癒日數を短縮して餘病の併發を防ぎます。 一円・一円八十錢

尿の病と性病…に 早期自療法「治し方」 (病名・症狀明記のこと) [illegible]

桃屋の桃とびわの[illegible]

流行歌 青い空は僕の空 テイチクレコード 愛國娘 服部富子 テイチクレコード ミネ・クツイデ

花柳病専門 恒松醫院 太平通府廳前大漢門横入 電光四〇〇二番

映画は日活 黄金座 廿日より五日間 歌謠曲界の二大巨星特別出演 テイチクレコード専屬 塩まさる キングレコード 新橋みどり 映畫は日活ピクター協同作品 日の丸音頭 小唄勝太郎 杉狂兒 日暮里子 主演 ワーナー大作 僞物紳士 ゼニー・エス・キヤグニー主演

會葬御禮 株式會社朝鮮機械製作所 男 岡村宏治 親戚一同

日ノ丸 オイシイ ビタミン入 栄養薬子 [illegible] オマケツキデス 一ハコ・五セン キンドシアメ 立花製菓株式會社

精力增進剤 參茸トニク 發賣元 [illegible]

追分道中 上原謙 上原が取っておきの道中ぶしと全國を唸らした新人第二の傑作！ 男召されて この夏の人氣のトップ！ 歌 [illegible] PO-[illegible]

華鏡台住宅地 第三回 土地及家屋付分讓 交通、バス [illegible] 京城府三坂通二四四番地 朝鮮農林株式會社 電 [illegible]

國產コックセリー [illegible]

ツルチュク

懸賞寫眞入賞發表

↑壹等 慶州瞻星臺 賞金五十圓 副賞京日メダル 崔香福

入賞

壹等 慶州瞻星臺 大邱 崔香福
貳等 朱乙溫泉吊橋 羅南 會田德太郎
同 平壤牡丹臺轉錦門 仁川 古瀬幸次郎
參等 [illegible] 伏見重信
同 [illegible] 京城 永田一畝
同 水原華西門と空心墩 水原 澁谷佐市
同 [illegible] 大邱 押金春滿
同 [illegible] 京城 島田保
同 [illegible] 新義州 金元善
同 [illegible] 京城 生野實

入選者氏名は紙面の都合上[illegible]を以て通知に代ふ

審査を終へて

山澤三造

今回の企てには半島のもつ、神秘的な風韻を主題とした風光寫眞を廣く一般から募集し、之を更に[illegible]に紹介して普く天下に知らせんとの意圖に出たものである。從つて各審査員も此の意圖に副ふ様に當り、これらの作品に詮衡するところが多かつた。

慶州は史に豐かな藝術の都であると共に詩に富める都でもあることを記憶する。[illegible]的であるといふ。

朱乙は朱乙川を挾んだ[illegible]溪谷の原始的な雄大さ、珠玉を飛ばして[illegible]

[illegible]

中には餘りに作者自我の主觀にのみ囚はれ過ぎ作意が那邊にあるか解するに苦しむものも相當あつた。どちらかといへば親分肌野を開く取り入れるべきではなかつたらうか。誰でもが趣向出來るもの所謂大衆向きで而も藝術味豐なものを望むものである。總じて摑みどころの樂然してゐないものが多いやうだつた。單に調子やトリミングによつて効果的に仕上げたもので、詩情で生きる風景地の習作には物足りなさを感ずる。

しかし大體に於て粒が揃つてゐて作品の數に比し應募者の多かつたことは成功であつた。是非今後とも一層以上の表現に研究を積つていただきたい。

御挨拶

今回京城日報社に於て朝鮮寫眞聯盟の後援により、鮮內の名勝古蹟を紹介し又一つには朝鮮の誇りである滋養飲料「ツルチュク」を宣傳する爲『名勝古蹟寫眞懸賞募集』を企劃致しましたところ、江湖カメラファンの絶大なる御援助と後援者の御協力により、鮮內各地から多數の珠玉作品の應募があり、茲に權威ある審査員によつて嚴選を行ひ別項の如く入賞作を決定發表するに到りましたことは衷心感謝に堪へない次第であります。

御承知の如く「ツルチュク」は白頭山名產不老不死の果汁から抽出した朝鮮唯一無二の[illegible]飲料として且又朝鮮みやげとして鮮內は勿論內地滿洲方面にまで御愛用を願つて居ります。がこの機會に於きまして我が鄕土の誇りであります朝鮮內各地の名勝古蹟と同じく鄕土の誇りであります「ツルチュク」を御紹介して江湖に[illegible]して、これが御用をおすゝめして聖戰下銃後の保健體位の向上に寄せたいとする次第であります。

朝鮮ツルチュク製造所
所長 稻垣多四郎
（咸北羅南生駒町）

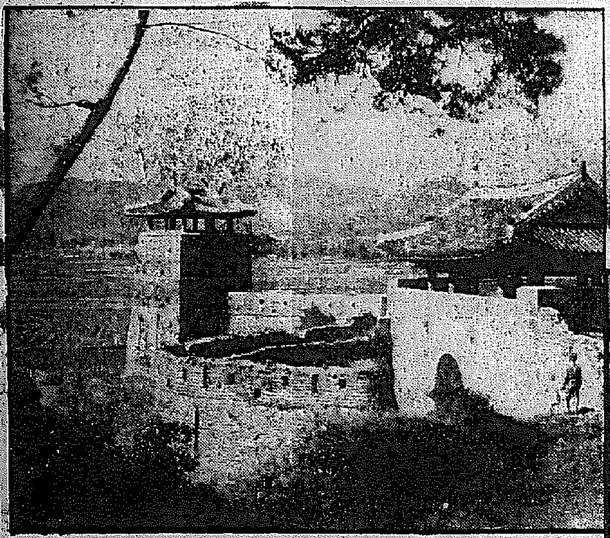

↑參等 參席 水原華西門と空心墩 賞金拾圓 副賞京日メダル 澁谷佐市

↑參等 貳席 [illegible]の公園 賞金拾圓 副賞京日メダル 永田一畝

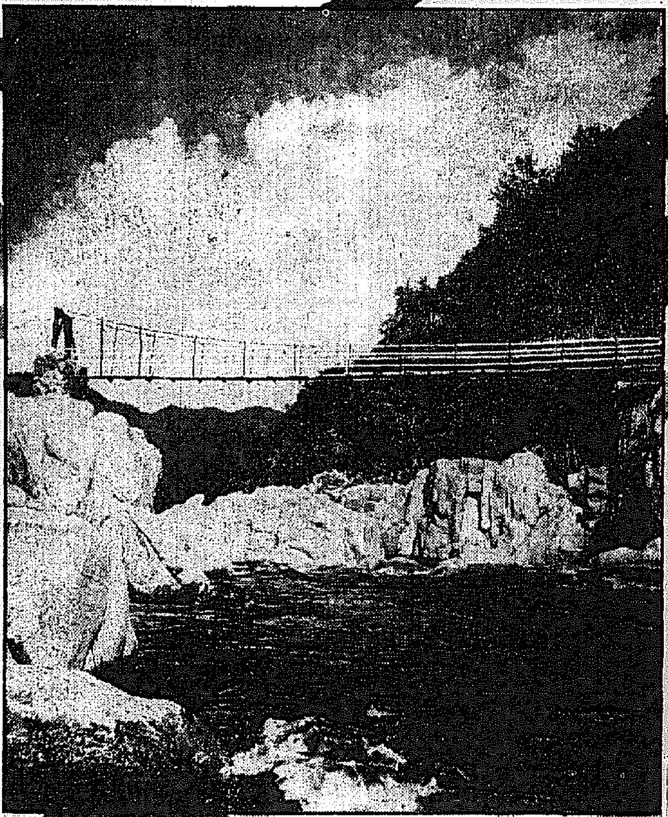

↑貳等 壹席 朱乙溫泉吊橋 賞金貳拾圓 副賞京日メダル 會田德太郎

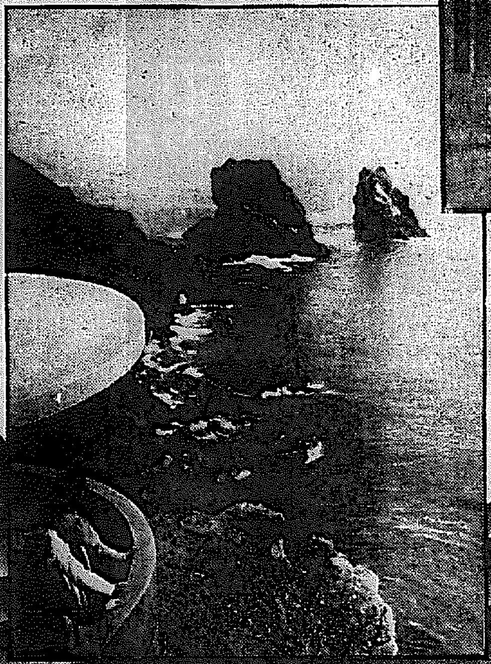

→參等 壹席 光が濱燈臺附近 賞金拾圓 副賞京日メダル 伏見重信

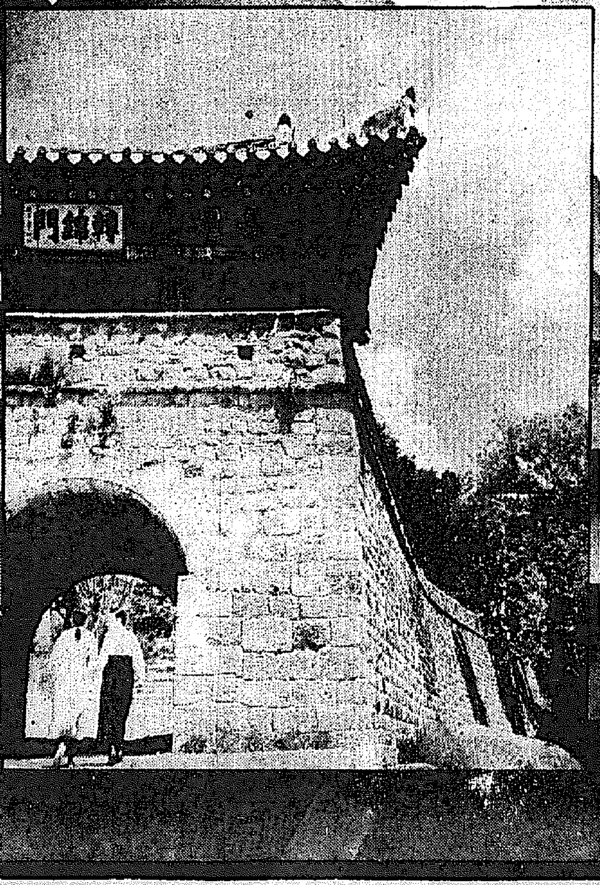

←貳等 貳席 平壤牡丹臺轉錦門 賞金[illegible] 副賞京日メダル 古瀬幸次郎

滋強飲料

白頭山名產

ツルチュク

地方綜合版

奸商にお目玉

【大田】一味四名はセメント二千六百二十四袋を買占めてセメント組合から二十錢づゝ値上げしこれを一般にまたも暴利取締令の國策を亂す奸商が警察の網にかかつた……天安郡成歡面成歡里某セメント商合資會社代表馬廷帥とその息子二人並に中田三郎（いづれも假名）の四名で一袋一圓二十錢の公定價格をむさぼつてゐたもので知事から送局に附された

青葉薫る全州神社大前 晴れの兵器献納式 銃後全北道民赤誠の結晶

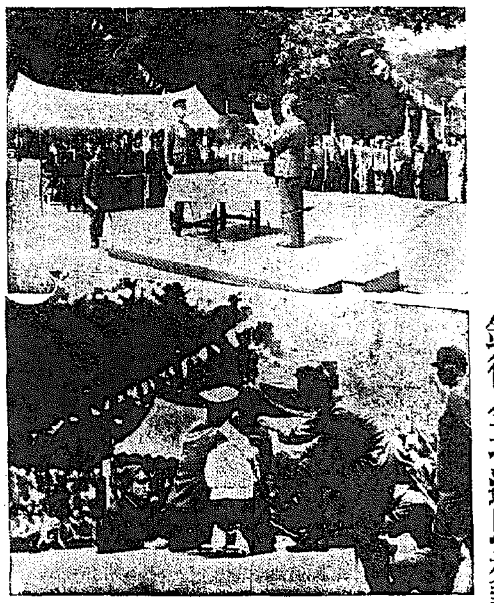

寫眞（上）孫委員長の献納書呈上（下）愛婦會員の高射砲實演

【全州】銃後全北の赤誠に成る兵器献納式は廿七日午前九時から青葉薫る全州神社大前で朝鮮軍司令官代理中里高射砲隊長、孫全北道知事はじめ各府郡守、道會議員、各面長、府内各團體、各中等學校生徒等多數參列の下に盛大に擧行された、午前九時開式、國歌奉唱、國旗掲揚、宮城遙拜、英靈に對する默禱の後神事に入り、祝詞奏上の後孫全北知事の献納辭あり、中里高射砲隊長に献納書を呈上すれば中里隊長から受納の辭として一場の挨拶があり、來賓祝辭には高岩全州府尹、小畠全州署長、北本郡守、元道會議員、校波全北日報社長等起つて所懷を述べ、委員長（孫全北道知事）朝鮮軍司令官（中里代理）政務總監（碓井人事課長）郡守分會代表（北本全州分會長）官民代表（全北方法院長）道民代表（久永麟一氏）府尹、郡守代表（高岩全州府尹）警察署長代表（小畠全州署長）參列代表（大木良作）氏等の順に玉串を奉奠し神事を終つて皇國臣民の誓詞を齊誦「海行かば」合唱、萬歳を三唱して献納式を終り、それより平井大尉から防空、及び高射砲に對する説明と實演があり、參列者の希望者に操法及び高射機關銃の操作を行はしめその性能を認識せしめて行事を終つた【寫眞】上は孫委員長の献納書呈上と愛婦會員の高射砲實演

献納國防器材

一、高射用重機關銃 十一銃
一、輕機關銃（取付具共）一銃
一、右彈丸

献納の辭 東洋永遠の平和を確保し八紘一宇の皇道精神を世界に宣布するは我が帝國の大理想にして今次聖戰の目的亦此の宏遠なる理想の顯現に外ならず、我が帝國が支那に膺懲の師を進めてより將に滿二年、皇軍の忠勇無比の奮戰は陸に海に將又空に頑敵を撃破して支那全土を蔽ひ銃後國民亦擧國一致協力以て其の武威赫々として銃後國民の布陣を強めて國威を發揚する所以なり、今や大稜威の及ぶ所中外に遍く、全世界を光被して東亞新秩序建設の聖業愈々其の成效を收めつゝあり、而も現下の時局は東亞を通じ愈々深刻を極め國際の情勢も益々緊迫し、方に一大國難の危機に直面せるの感あり、此の間に處し我が帝國の世界的地位及使命一層重きを加へ興亞聖業の完遂一層急を要するものあり、我等皇國臣民は此の千載一遇の時機に際會し益々團結を固くし忠誠以て君國に報ぜんことを期せざるべからず、此の秋に當り本道百六十萬の道民克く時局を認識し愈々愛國の赤誠に燃え銃後報國の一端を披瀝して曩には陸軍飛行機二機、海軍飛行機一機の献納を見たるが更にまた今回高射用機關銃十一銃、輕機關銃一銃及び彈藥を献納し本日茲に朝鮮軍司令官閣下の御臨場を仰ぎ、光輝ある献納の式典を擧行するに至りたるは全道民の慶祝之に過ぐるものなく只管感激に堪へざるなり、希くば將來此の献納兵器が持する優秀の性能を充分發揮して非常時國防の重責に任ぜんことを、聊か蕪辭を述べて献納の辭となす

昭和十四年六月二十七日
全羅北道知事 孫永穆
全羅北道々民献納者代表

被害百廿圓 少年植木泥

【全州】既報、去る六月六日全州署で逮捕した少年植木泥は、その後取調べの結果、定州郡出生無職李某（一八）で去る六月六日午前一時ごろ本社全北支局に忍び入り植木二鉢を運び出さんとするところを發見され逃走、申告により犯人はその後一時間を出でずして逮捕されたものであるが、現在までに判明した犯行は
四月廿日、花園町木村新太氏方カリン九圓、ツゲ六圓△同廿三日大正町四丁目松永喜吉氏方松一本二十圓、同柏八圓△同廿九日花園町山根氏方 黄金ヒバ
合計約百二十圓で、竊取した植木は府内及び郡部の盆栽愛好家に賣りつけてゐたものである、なほ盜品の處置については、現在所持者から格安に買つてゐた事實にかへりみて買つた者の買損といふことにしてもとの所有者にそのまゝ返却させる方針である

いたましき母性愛 目覺むれば部屋中火焔の渦 子を庇つて生命危篤

【大邱】廿七日午前一時頃府内八雲町八三鄭今順（五三）方から發火、火は忽ち吊してある蚊帳を取り巻いたので就寢中の鄭さんがこれに氣付いた時は既に遅くわが身の衣に火のついたことも知らず熟睡中の六つになる長男を助けんとあせつてゐるうちその場に昏倒、急を知つて驅けつけた人々の努力で火は室内天井の一部を燒損して間もなく鎭火した、不幸にも同女は全身火傷して子供は幸ひ負傷しなかつた、原因は蚊帳の外に置いた油燈が倒れて引火したもので直ちに道立病院に擔ぎ込み目下治療中

檢査委員等決定 きのふ仁川府會開く

【仁川】府會は廿七日午後一時府會議事室で開會、出席議員二十五名議題は
（一）不動産取得價方の件（二）府道負擔金料支拂條例改正（三）仁川府會檢査委員規程決定並に檢査委員選舉
であるが、先づ永井府尹、熊本庶務課長から提案理由の説明あつたが、は昨年府が買收處分した花水町二七三番地外住宅地區内に介在する國の窮道敷であつたのを今回國から讓與された土地の買收處分であり（當局側の説明に對し井上氏）二、は前回の府會に一旦提案されたが府會當局の都合により延期して竊かに撤回された、三、は府會議員の改選に伴ひ檢査委員選舉に入り投票の結果こ見によつて第二條改選、檢査の月を一箇月としての規定を訂正し、他は異議なくこれまた讀會省略により可決確定した、次いで檢査委員選擧に入り
西村良平（十六點）生田銀道（十四點）金察勤（十二點）中條榮藏（十一點）村田季（十一點）小谷益次郎（十點）吉瀬十點）深見與市（十點）
の八氏が當選したが、村田議員は病欠のため所用が見つかつたから自分は辭退すると述べ中條議員が次點者に繰上げとなつた、結局一旦選舉に於て決定した以上は特別の重大な理由のない限り辭任されることは將來の例ともなつて差支へるからそのまゝ受任された、と述べて當局選擧の結果通り決定を見て二時廿五分散會、引續き會議檢查委員規程の決定と檢査委員の選擧を行つたが、委員は第一部會、第二部會も明會、各部とも選擧により順次に選任することし
一部は平野稔彦、森秀雄、代田榮治、宇都宮誠、岡田直男の五氏、二部は金光朝、安斗源、金額煥、金察勤
四氏がそれぞれ選任された

改築中、突然落ちた屋根 晉州妓生講習所 椿事詳報

【晉州】既報、晉州邑玉峰町五六私設晉州妓生講習所（館主鄭泰珪氏）の建物が倒壊し即死一名ほか重傷者十數名を出した椿事は、前日來改築中の同建物は同日晝の點心で取除き更にヌキを取はづしたとたんに屋根が落ちたもので逃げおくれた晉州邑本町鄭斗鐵長女鄭蓮蓮（二〇）は泉の下敷となり即死、朴鄭玉蓮妓（二〇）ほか二名、寫眞館金女及母女金君も重傷を負ひその他數名は近くの某病院その他に收容手當中であるが生命には別條ない模樣である、晉州署では直ちに實地檢證を行ふと共に、館主の經營者及び大工金又京等につき原因その他取調べ中である【寫眞は倒壞の現場】

フグ騷動

【大邱電話】廿五日午後七時頃大邱府内南山町六七四府衞生人夫妻德雨（四二）は中央通りの雜貨商からフグの卵を拾ひ歸宅して隣家の朱剛郁（五二）にも分けて卅六日朝家族と共に吉飯を打つてたべたが、間もなく中毒し朱の次女玉子（三）及び妻の長男鄭熙（十二）の二名は遂に死亡、妻及び朱の子供達は附近の病院で應急手當して辛うじて命をとりとめた

大田の火事

【大田】廿七日午後四時四十分府内旭町六〇番地大方の炊事場から發火、たちまちにして隣屋根に引火を燒き、たれたが、あたかも防空機關貸與中であり消防組と協力協活動により一棟を燒いたばけで鎭火した、原因は炊の竈の不始末で間借りの梓道具の長男榮用（一）が煙草の投棄に火遊びをしたもので損害は約五百圓の模樣

忌明に三百圓

【釜山】府内本町三丁目一〇山田泰雄氏は亡父の忌明に際し三百圓を釜山府社會事業後援會に献金した

勝尾報道部長 郡守會議傍聽

【羅南】來北中の勝尾朝鮮軍報道部長は廿七日開催中の府尹郡守會議を傍聽した

平南警察部異動（廿七日附）

【平壤】過般道衞生課から本府へ出向した鄭雨澤氏の後任に平安南道警察部經濟警務主任岡谷警部補の榮轉に伴ふ平南道警察部の異動は左の通り廿七日附く小異動に發令された
平安南道警察部衞生課衞生警部任平安南道警察部保安課勤務▲平安南道警部補（大同）（成川）命大同警察署勤務▲平安南道警部補廣瀬秀一（江東）命成川警察署勤務▲平安南道警部補大道正一（順川）命安州警察署勤務▲平安南道警部補日下部太郎（江西）命陽川警察署勤務▲平安南道巡查長坂部山（新安州）命江西警察署勤務▲平安南道巡查立花賢藏（保安課）任道警部補命平安南道警察部保安課勤務▲平安南道巡查平田隆吉（安州）任道警部補命江東警察署勤務▲同渡邊千郎（价川）任警部補命新安州駐在所勤務▲平安南道警部補國谷一郎（安州）任道警部部長前苑本官

關麗航路改善 川崎側の責任者を道に招致し 愈よ最後の肚を質す

【光州】朝鮮時代の遺物である關麗航路は昭和九年開始以來その運航が道道に寄港して以來その改善問題が唱へられ、最近は航路日本の發を示す大陸進出に伴ふラッシュアワーに適日運航、馬力不足等の理由から不定時の欠航をなす率が地方に比べて激しく、これでは大陸進出に一大障害としていよいよ關麗航路改善問題は重大化し、本年四月廿九日麗水商工會主催で火蓋を切つた全南、北間成委員會をはじめ數回にわたる道局への陳情、川崎汽船との折衝を續けて來たが、この程期成會長麗水金元氏、同道議員吉田氏ほか全南、北、慶南各地委員が起立ちも川崎側と折衝の結果、「國策上から必要は認めるが何れ首肯する……」との態度的態度にこの際全南道當局の幹部長は麗水會議所長の期成會長を中心に道局に招致して最後の意見を質すことなった、川崎汽船では北村營業部長が廿九日道に出頭、新見全南道知事、金内務部長を中心に對談の上最後の態度を決める筈であるこれに對し全南道當局のプランとしては遲くとも來年の四月までに國策上の見地から
適日運航▲スピードアップ▲優秀船配置▲將來必要によつて航路變更
等を主張し、協力のないところでキッパリと意見を交す腹案の模樣で雙方の折衝は頗る重要視されてゐる、新見知事は語る
關麗航路は麗水トンネルが實現し更に實際博多へ麗水を結ぶやうになることは期待し得ることで將來は麗水を京城間直通列車と共に利用するものが多く、交通は單に鐵道のみでなくあらゆる點から見ても便利である、川崎に國費補助でもして急速的にやらせるが話は早いが限られた豫算ではさうもいかぬ、今回川崎汽船の責任者を直接談判するのは、この程期成會委員等が折衝の結果、これら誠らく實現の見込みが薄いからであつて折衝すれば最後の肚が判る譯である

釜山寄港船

【釜山】日本郵船のニューヨーク航路那古丸（七千噸）はフイリッピン經由大連經由で廿七日正午釜山寄港の豫定であつたが今回新航路以來毎航寄港することになつてゐるを天津に寄港することになつたので釜山入港は廿九日未明と決定、釜山では金モール百廿五噸を積荷する筈で郵船同航路の釜山寄港は本年に入り四回目である、なほ未定中の川崎汽船同航路船シエルブレッド號は七月廿七日釜山寄港に決定、鐵路二百噸を積込む筈である

愛國マダム

【釜山】府内寶水町二丁目カフェー「樂園」マダム小林静子さんはさきの防空演習における各町内家庭防護團の活動に感激、有名無實になつてゐる牛島人愛國婦人會員に呼び掛け、去る廿三日から二日間廿餘名を動員し寶水町一帯に亙り愛國班を組織して廢品回收を行ひこれを取纏めて賣却した代金八十四圓四十三錢を廿七日釜山署（國防獻金として差出した

沿岸に魚附樹

【木浦】務安郡では從來沿岸の漁業不振を來したので種々研究中漁業の木の不備にあるといふ見地から十四年度から五ケ年計畫で面積七百町歩の魚附林を植ゑることに決定、郡内黒山、荏子、岩泰、飛禽等數郡等五ケ面に松、ハンノキを植栽する本年は百町歩植

二つの光榮を記念して 鴨江岸で大演習 學生部隊三千名動員

【新義州】平北中等學校長會議は廿七日午後一時から出席學校長の打合せ會が開かれたが、席上御親閲拜受と勅語奉戴の二つの光榮を永久に記念する意味で今年から毎秋道内中等學校の聯合機動演習を實施することになつた、第一回は本年の十月頃新義州と義州間の江岸平野で道内中等學校生徒三千名を二派に分けそれに青年訓練所、在郷軍人、國境守備隊、警察部飛行班を加へて實戰そのまゝの立體的演習を行ふもので、道學務課では初めての試みであり慎重に計畫を進めることになつた

スリ公逃げ損ず

【大邱】廿七日正午頃府内本町二丁目國際七輪方の店先で市日に出て來た大德郡東面新塔里二三三宋武求（三二）のチョツキから八圓九十一錢入の蟇口を掏つて逃走した犯人あり折柄巡邏中の市場派出所勤務鄭巡査が追跡したところ途に立向つたがたちまち北道に逮捕、取調べの結果犯人は清州郡西州面鳳鳴里生れ前科五犯李春三（二二）といふ強か者であつた

子供を轢く

【平壤】廿六日午後七時十六分市内愛國タクシーの運轉手金鍾煥が豆タクに乗

朝鮮童話集（8）

慶南 除下生

盗んだ牛だと思つて虎の背に乗つた盜賊

昔、或る片田舎に李書房（書房＝（の男といふのはサバンと讀み、日本語で何々さんといふさんの意味です）＝と呼ぶ、近村近郷にその名を知られた大盜人がをりました。或る夜のこと、一里ほど離れた村に仕事に出かけました。ふだんから良く探つておいた一軒の家の外に立つて、そつと家の中の樣子をうかゞつてゐました。

ところが、その時、これも山の奥から出て來た虎が、盜人とは反對の側から、やっぱりちいつと家の中をうかゞつてゐました。虎は、家の中で泣いてゐる子供を、隙さへあればかつ攫つてやらうと、らんらんたる眼を光らせ、睨みつけてゐるのです。だがこのことは、虎も、盜人も、どちらもお互ひに氣づかないでゐるのです。

そんな恐ろしいことが、今にも始まらうとしてゐるなど、一から知らない家の中では、お母さんがいろいろと子供をあやしてゐますが、子供はどうしても泣きやみません。お母さんも根氣まけして、「そんなに泣くと、虎に喰はしてしまひますよ」とおどしても、やつぱり子供は泣きやみません。

お母さんはすつかりへこたれてしまつて、「ちやア、柿をあげますから……」とすかすと、その聲で子供はピタリと泣きやんでしまひました。表口にゐた虎は、「オヤ〳〵、おれに喰はすといつても泣きやまないのに、柿といつたらすぐ泣きやんでしまつた。ではきつと、俺より強いやつがゐるに違ひない。これはウカウカしてをれんワイ。牛でも喰つて逃げてやれ……」と、牛小屋のそばに行つて、うづくまり、隙さへあれば飛びかゝつてやらう……と一生けんめいねらつてゐました。一方李盜賊は、家の人たちがなかなか寢ないので、ヨシ何んでも早いが一番だ。一つ牛でも盜んでやらう……」と牛小屋のところに行つてみますと、小屋の前に大きなやつが座つてゐます。これ幸ひと引つぱり出し、サッとばかり飛び乗ると力まかせにその尻をたゝきつけました。

すつかり牛と間違へられて、驚いたのは虎公です。しかし「さつき聞いた柿といふやつはよつぽど強いやつらしかつたが、おれの背に乘るほどの者は、きつとその柿といふやつに違ひない。ウカウカ手出しでもしたら、それこそどんなひどい目に遭はされるかも知れない。マアボツボツ歩いてやれ……」とかれこれ一里も歩いたと思ふ頃、夜はすつかり明けてしまひました。

すると、村のお百姓たちはこの樣子を見て、たゞアレヨ〳〵とびつくりして眺めてゐます。盜人の何時もと變つた不思議さうな樣子に李書房ア、氣づいてみると、自分は牛に乗つたとばかり思つてゐたのに、なんと、虎の背に乗つてゐるではありませんか。

驚くまいことか李書房、いくら大盜賊でも虎にはかなひません、慌てゝ飛び下りると虎は虎で柿に喰ひ殺されては大變だ、喰ひ殺されぬうちに……と、一目散に山奥めがけて逃げこんでしまひました。

李書房は、この大失敗にこり〳〵して、それからといふものはすつかり心を改め、よい人間になりましたとさ。（終り）＝岩本正二さし繪＝

教員は必ず所定の國防服を 咸南のお達し

【咸興】國防服に國民服を使つた服裝として良いか是非とも教員たちには欲しいと、道學務課では、さきにこれが着用方を通牒したが以來どうした譯かこの着用狀況がだん〳〵最初の標準とは違つて來る傾向があり、この有樣では折角の服裝も所定の意義が台なしになると道では更にこのほど管下各教員に對し左の如く注意を喚起した
服裝は國防色の詰襟にして上衣には必ず所定のバンドを附け釦は金釦にせず褐色樹ボタンとすなほ帽子は必ず戰鬪帽たること

（取調中であるが、この九人組は何れも相當な家庭に育てられたにも拘らず酒と女から惡の道に走り學生服を裝つて各所で惡事を働いてゐたもので被害額は判明してゐるだけでも千餘圓である

誘拐女お縄

【平壤】府内西城里咸興町の安榮根妻（二）は去る五月廿日府内平川里二六李俊實妻李巳葉（二〇）及び同里李貞媛の二女を誘拐（二人の名を誘拐して鎭南浦龍井里九七金順臣方へ賣飛

恐しきは酒と女

【釜山】北釜山署では廿六日夜司法刑事を動員して府内凡一町李聖明（二）ほか六名を逮捕、目下嚴

おどばるーん

◇…揚陸船をかねて戰時狀況視察に出かけた李忠南知事……
◇…出張中は龜るところで道廳に見舞はれ、道民から「雨知事」といふうれしいニツクネームを奉られたが
◇…ところが、今度またまた出張することにはお天氣でまたく雨乞ひが始まるといふ郡村風景に……
◇…農民連ひの李知事、どうも責任を感じるネ…とすつかり腐りきつてゐる【大田】【寫眞＝李知事】

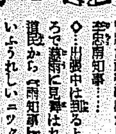

結核

日本で初めて
完成せる…
直達療法新劑 ダイレクトン

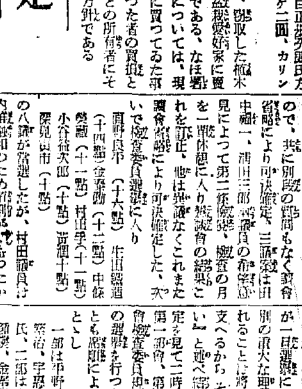

文献進呈

★結核の病理
肺病が結核であり、肋膜や小兒腦膜炎等は結核と別のものゝ如く世人は誤解して居るが結核は全身病であつて、病名を異にして到る處に發病致します。また結核菌の如きは總ての藥劑を拒否する、所謂リポイド膜と謂ふ蠟樣の物質に包まれて居て、浴びる稀釋用する藥劑も一切無効に歸してしまふ、病菌中でも最も厄介な菌體であります。

★直接殺菌が結核
治療の宿題であつた
數十年の永い間全醫藥界は直接殺菌藥劑の完成に腐心し、幾度か研究の發表はあつたが、何れも一利一害を伴つて世に出る藥劑の完成を觀なかつたのであります。今日わが國に初めて特殊類脂體化合物の發見によりの結核の治療劑として此の藥の完成を結び得ました。

★直達療法新劑の
偉大なる効果
特殊類脂體化合物の發見から完成された、「直達療法新劑ダイレクトン」は服用後腸壁面より容易に吸收され、全身到る處の結核病竈に深達して、リポイド皮膜を破壞或ひは滲透して直接殺菌作用を營む特殊化合物にして副作用のないのみか、肺組織の更生・血液の新生・新陳代謝機能の振起・毒素老廢物の排除等の綜合的能作により極めて短時日に盜汗・發熱・食慾不振・喀血喀痰・咳嗽等の諸障害を好轉する効果を達成しつゝ治療に向はしめる、偉大なる藥効を有します。

★適應症★
・各期肺結核・肺門淋巴腺・
・肋（腹）膜炎・腎臟結核・
・カリエス・喉頭結核・
・腸結核・痔瘻・腺病體質・

内用
七〇錠入（約十二日分）金五円
二〇〇錠入（約三十五日分）金十二円
カプセル入（〇・二瓦）
發賣元 明治商會
東京・京橋・木挽町七
昭和十三年九月
市内貸得意先一覽表
株式會社 新井藥房（市内部）

東部方面		
鍾路二丁目	鍾路藥局	光二四〇九
同	白揚堂藥房	光一九一三
貫鐵町	東星藥局	光三六八五
鍾路五丁目	仁壽堂藥房	光二五一六
東大門外	塚田藥房	光一六七四
惠化町	東小門藥局	光三五五三
道岡町	大學堂藥局	光二四一七
濟町	天濟堂藥房	光〇四二一
西部方面		
同	浦田藥局	本五六一六
吉市町	日ノ出藥房	本五三七五
瓊前	石田藥房	本一七二八
太平通	濟生堂藥房	本三〇七〇
旭町	アサヒ藥局	本四五八六
同	坂本藥品部	
永登浦	平和藥局	〇一〇七
太平通	坂本藥局	本一九三〇

一洋東 産舗
ニッサン 洗濯石鹸
ニッサン 化粧石鹸
東京・芝・日産館
日本油脂株式會社

婦人はお産で

十分の一の体重と三百グラムの血液を失ふ

お産をすると　體重は大凡十分の一減少します。即ちお産前に十五貫あつた婦人はお産をすると約一貫五百匁を失つて十三貫五百匁になります

またお産による出血量は正規のお産の場合で二五〇グラム（約一合四勺）ですが、三五〇グラム位までは普通と云へます。

これだけの血液と、體重が一時に失はれるのですから、姙娠中は勿論、お産後にも常に豊富な榮養を補給して、速かに衰弱した母體の恢復を圖らなくてはなりません。

母體の保護強化

姙娠して衰弱の甚しい方や、或ひは結核、脚氣、胃腸病、心臟病、腎臟病等を發病する方は、姙娠前からさうした病氣が潜伏してゐることもありますが、母體の榮養が胎兒に奪はれるために全身抵抗力が衰へて起ることが最も多いのであります。

錠劑**わかもと**には蛋白、脂肪、含水炭素の三大榮養素をはじめ、姙婦に特に必要な各種ビタミン、就中豊富なB複合體や、燐、鐵、カルシウム等の無機質が綜合的に含まれてゐて、

胃腸細胞を強め榮養機能を旺盛にする一方、胎兒の發育を良好にし、母體の抵抗力を強化しますので、前記の様な種々の病氣に罹ることとなく、平常の健康體を保つて、丈夫な赤ちやんを樂々と出産出來るやうになります。

産後の衰弱恢復

出産後は、惡露の排泄、乳汁の分泌、尿量の増加、發汗、食量の減少などの爲に衰弱し、また胃腸の機能も、緩しますから、便秘に陥つたり反對に消化不良や下痢をすことが少なくありませんが錠劑**わかもと**には、衰弱した諸器官を活潑にする獨得の細胞原形質賦活作用がありますので、これを服用してゐると、弛緩した胃腸や衰弱した全身機能も立直り、母體の健康を速かに恢復します。

更に本劑には、多種類の榮養素の他に、特に乳汁の分泌をさかんにするビタミンB複合體や、**ファクターL**と呼ばれる催乳作用ある新榮養素が含有されてゐますので、質の良いお乳が澤山出るやうになり、惹いては赤ちやんの發育上にも好影響を齎らして、病氣知らずの丈夫な體質をつくります。

胎兒發育表

姙娠一ヶ月	胎芽は身長約三分、體重五分五厘。強く彎曲して尾部があり、動物の子か人の子か一寸區別がつきません。子宮の大きさもやゝ増大します。
姙娠二ヶ月	身長一寸内外、體重四匁三分。尾部がなくなり二ヶ月目の中頃から人體の形が明らかになつてきて初めて胎兒と呼ぶ様になります。
姙娠三ヶ月	身長二寸七分、體重十四匁四分。胎盤を作り始め、臍帶や外陰部が出來始めますが男女の區別はまだ判りません。子宮の大きさは拳大。
姙娠四ヶ月	身長四寸八分、體重三十四匁、胎兒は微かに運動を始め、初めて男女の區別が明瞭になる。胎盤が漸く完成され、全身にうぶ毛が生え始めます。子宮の大きさは子供の頭大。
姙娠五ヶ月	身長八寸、體重七十匁内外、母體は胎動を自覺し、心音を聽取れます。子宮の大きさは大人の頭大。
姙娠六ヶ月	身長九寸六分、體重百七十匁内外、眼瞼は開き、頭髮と眉との區別が著明となり、子宮は母體の臍部の高さに達します。この月に生れた子は呼吸はするが育つことは出來ません。
姙娠七ヶ月	身長一尺一寸二分、體重二百七十匁、皮下脂肪がまだ不充分のために皺が多くて老人の様です。この月に生れると弱い聲で泣き乳も噛みますが育つことは不可能です。
姙娠八ヶ月	身長一尺二寸八分、體重四百九十匁、子宮の大きさは臍と心窩の眞中に達します。この月に生れたときは、哺育の方法さへよければ育ちます。
姙娠九ヶ月	身長一尺四五寸、體重五百匁以上、全身がやゝ肥つてきます。この月に生れたものは大抵成育しますが、爪や毛髮が不充分ですと死ぬことがあります。
姙娠十ヶ月	胎兒として正規の發育をとげ、身長一尺六寸、體重七百五十匁より八百匁、生れ落ちると直ぐ大聲で泣き、初めて呼吸をして四肢に運動を始め、眼を開き始めます。

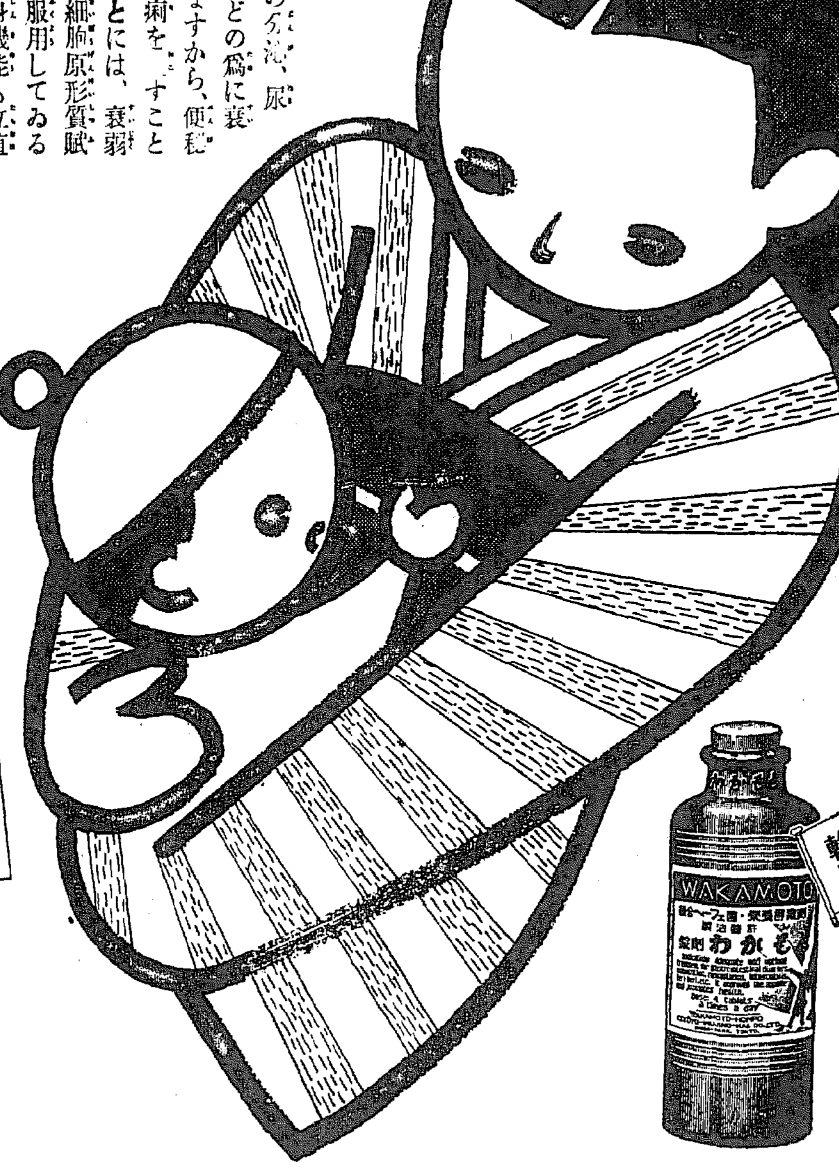

～赤ちやんの～
消化不良に！

梅雨から夏期にかけては赤ちやんの消化不良が激增し、可憐な生命を奪はれる危險が非常に多いのですから、ふだん「錠劑わかもと」をお乳に混ぜて與へ（母乳の場合は乳首につけて）榮養を充實して、丈夫な胃腸と病氣に負けない旺盛な抵抗力を與へてやることが肝要です。

☆わかもと粉末
三〇日量（九〇瓦入）一圓六拾錢あり

藥價低廉　一錠僅か一錢

三百錠　二十五日分　一圓六十錢
・十歲前後の兒童には約四十日間・五歲前後には五十日間・三歲前後には六十日間に當る

德用千錠入　五圓　慰問袋用　五十錢

東京市芝公園
株式會社わかもと本舖榮養と育兒の會
振替東京一七〇〇番・電話芝代表二一七五番

胃腸榮養 複合ヘーフェ菌劑
錠劑 わかもと

趣味と學藝

別口勝衛氏畫

文化を探ねて（7）

—服裝と言葉と文章との變遷—

三作家を圍む座談會

出席者

加藤 氏
小泉 氏
濱本 浩 氏
李 泰俊 氏
兪 鎭午 氏
金 尚鎔 氏
金 文輯 氏
毛 允淑 女史
崔 貞熙 女史
寺田 瑛 本社學藝部長
【於朝鮮ホテル】

【寺田】では、その話はそれ位にして、皆さんに朝鮮の着物で着られたことがありますか

【濱本】はい、[illegible]大變涼しくて洋裝したのより前にかはりませんが、[illegible]ので不便のやうに[illegible]

【加藤】たしかに婦人の着物の方は美しいですね！

【小島】男の着物はどうですか、皆に着て驗つてゐますか

【金尚鎔】別に變つてゐない[illegible]です

【李泰俊】高麗時代より[illegible]

[illegible]

新映畫評

『ブウルウ』　お得意の猛獸物

八社作品

[illegible]

不連續線

夏葉者

[illegible]

朝鮮志願兵

聖戰美術展へ山田畫伯出品

來る七月六日から廿三日まで東京上野美術館に開かれる陸軍美術協會主催の聖戰美術展覽會には朝鮮から唯一の無鑑査出品として鮮展參與山田新一畫伯が選ばれ、鮮展開催中にも拘らず製作中のところ漸く完成、鹽原學務局長の命名で畫題も『朝鮮志願兵』と決定、廿七日東京に向けて發送されたが、同畫伯にはこれがため訓練所に數日宿泊した程で、畫面には、所する志願兵とその家族を配し、背景には朝鮮神宮の鳥居が描かれてゐる

【寫眞】『朝鮮志願兵』を描いてゐる山田畫伯

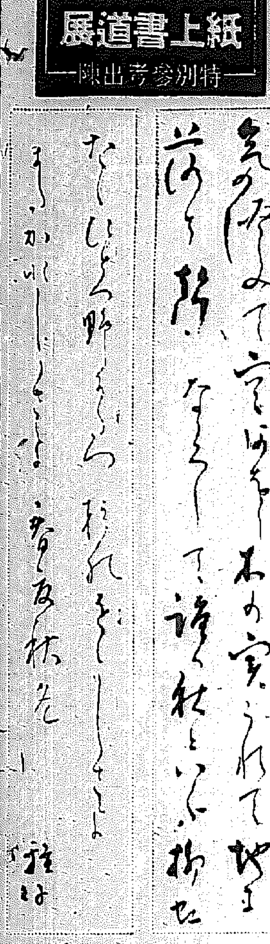

紙上書道展

—特別參考出陳—

川路柳虹

茅野雅子

京城日報愛讀者優待

石井みどり舞踊公演

七月五日（火）　京城公會堂

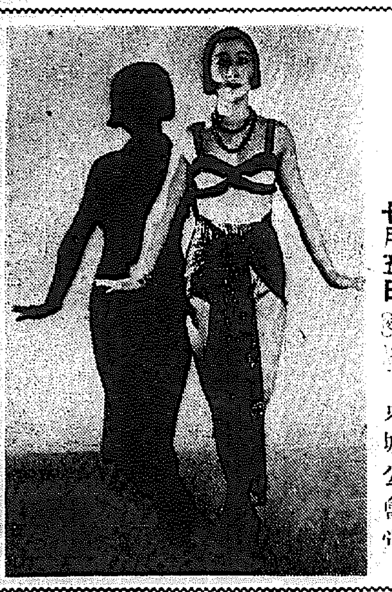

【特別出演】モギレフスキー氏高弟 ヴァイオリン名手　折田泉

【贊助出演】三浦環女史高弟歌手　服部都代子

入場料金三十錢（但し本社より配布の優待券持參者に限り一割引）

主催　京城日報社

寛雨畫伯の日本畫展

けふから三越

青寛人保田寛雨畫伯の日本畫個人展は廿八日から七月一日まで三越五階ギャラリーで蓋をあけた、出陳廿二點の[illegible]

[illegible]

今晩のラヂオ

六時 [illegible]（東）前田[illegible]▲六時二五分講演（東）小川太一郎▲七時三十分國民歌謠（大）▲愛國勤勞の歌▲[illegible]（東）▲七時四十分講演 [illegible]▲八時浪花節（東）[illegible]▲八時四十分ラヂオドラマ（東）子供の四季

國の爲・子を愛する御奉公!!

講談社の繪本

男の子にも 女の子にも

お國の繁榮は子供から といはれてをります。子供を立派に育てる程大切な事はありません。此際親心でつくられた「講談社の繪本」を家庭教育の一材料として御利用下さい。

新刊三冊!!

大江山

勇ましい[illegible]お子様方に正義と勇氣とを與へる素晴しい繪本です。

繪手本と面白繪話

お子様方の繪のお手本の外に、たとへばなしやら面白い話をたくさん[illegible]

漫畫と海國男子

子供は漫畫が大好きです。[illegible]

一冊五十錢

御見舞に お祝ひに おみやげに 子供様への 贈物には……

講談社の繪本

を御利用下さい。全國書店に全部取揃へてございます。

夏マケの防ぎ方は唯一つ

シワやシミは夏の間のほんの油斷からホルモンとヴィタミンでその豫防を！

A……三ビン以上各種
B……一円八十五セン

と

かく、夏は皮膚が衰弱しがち…なにしろ猛烈な光線や暑熱や汗の刺戟のために、皮膚の新陳代謝に支障を起し皮膚內部の榮養が極端に皮膚表面にばかり集るからです。ニキビやシミになるのもそのためですが、もつと警戒を要するのは皮膚內部に榮養が不足することです。放つておかれると直ぐ小ジワの原因となります。せひその對應策を御講じ下さい。

★

何も面倒はいりません。クラブ美身クリームを皮膚に塗つただけで、皮膚の健康と美と若さの要素であるホルモンとヴイタミンをタツプリ皮膚內部に補給できるのです。クラブ乳液で毒の汚れを一掃してから御寢み前にクラブ美身クリーム應用のマツサーヂ唯一つ……それで十分なのです。ハチ切れんばかりの健康美でぜひこの夏を御征服下さい。

又、白粉下には必ずクラブ美身クリームをお使ひになることが夏化粧の秘訣です。化粧クヅレのせぬことはどうでせう！其の上紫外線の遮斷機能は萬點ですから、日ヤケ防止の上からも片時も缺かされません。

クラブ美身クリーム

ホルモン及びヴイタミン含有

C—85

松竹キネマ　明治座

六月二十七日より上映時間表

フランス映畫 愛に二人	ウ ざ ユ ウ	ル よ ー 戀 ル	ウ 峠 ス 鎭 ウ
	6.50	3.06	11.32
	7.48	4.04	12.30
	8.16	4.17	12.42
	9.20	5.32	2.04

10.30

若草東寶映畫劇場

六月二十八日より上映時間表（冷房完備）

6.30	2.40	11.00	ニユース・子供クラブ
6.50	3.00	11.20	幼き者の旗
8.10	4.20	12.40	ニユース・文化映畫
8.30	4.40	1.00	早春

早朝割引（三十錢均一）但し映寫時間まで

黃金座

廿七日より三十日まで 四日間

6.40	2.40	10.50	日ニユース
6.50	2.50	11.00	京裸の町
8.50	4.50	1.00	日ニユース
9.00	5.00	1.10	新婚道中記

入場料三十錢均一

北日本汽船 北鮮出帆

城津發 清津發 羅津發
一、六の日午後四時
二、七の日午後四時
四、九の日午前七時

定期航路 はるびん丸 月六回 北鮮 丸
新潟行 月十回 いべりや丸 山東丸 満洲丸
敦賀發 六、九、十二、十五、十八、廿一、廿四、廿七、三〇 二日の午後
伏木發 三時 七、十、十三、十六、十九、廿二、廿五、廿八、一、四日の午後四時
新潟發 九、十二、十五、十八、廿一、廿四、廿七、三〇、三、六日の午前十時

切符發賣所 國際運輸各支店 各地ビユーロー案內所で販賣す
鮮鐵連絡切符は鮮滿各主要驛
北日本汽船會社 在勤員 敦賀、羅津、清津

阿波共同汽船北出帆

鎭南浦、芝罘、大連航路
日高丸 七月四日 午後入港 七月六日 午前出港
大連、天津航路（旅客扱）
長山丸 六月廿九日 午後入港 七月三日 午前出港
第三福丸 六月廿九日 午前出港 七月三日 午後入港 七月七日 午前出港

○朝鮮鐵道局主要驛ニテ乘客扱並ニ船車連絡乘車券取扱仕候
ジヤパンツーリストビユーロー案內所
代理店 野口商會 電話二四一二番

京龍館

十六日より十三日

7.00	3.20	11.40
7.20	3.40	12.00
8.30	4.50	1.10
9.10	5.30	1.50

出相戀二　愛撲　一劍日　ス法報發

喜樂館

日活日活日活日活日活

6.50	1.28	ニユース
5.50	1.38	千人針
7.05	3.13	11.00 前篇
1.58	4.31	12.18 後篇
1.23	2.38	

妖棋傳　ちやんの千人針　稅

中央館

大 忠 治 血 笑 記　ニユース　每日　自 殺 俱 樂 部　初出の纏

朝日座

時局萬歲名人大會

七月八日より四日間

浪花館

東寶映畫

六月二十六日より上映

各社ニユース　揚子江艦隊　狙れたお孃さん　プロペラ親爺

+

柳生旅日記（やぎふたびにつき）

【192】 小金井蘆洲 演　若槻六郎 繪

七年の箔

角左衛門が荒木又右衛門に勝負を所望するのを聞いて一羽齋が

『コレ／＼角左衛門、無禮な事を申すな。其方が七年の間修行をいたして參らうとも、荒木先生に向つて立會を望むなどといふは無禮の沙汰かな、まア止したがよからう』

『イヤ、それは先生のお言葉でござるが、手前も諸岡一羽流を他人に譲られるのは残念、依つて是非立會つて頂きたい』

『それは尤もだが、立會つたところで遠く及ぶ氣遣ひはないから……併し荒木先生、折角角左衛門があのやうに申しますから甚だ恐れ入つたが一本御教導を願はうか』

又右衛門ニッコリ笑つて

『是は若先生、恐れ入りましたるお言葉、難波先生七年の御修行、定めしお腕前もさこそとお察し申す。如何にも御手合せいたすでござらう。然らば難波先生、お望みに任せお手合せを致しませう』

『それは忝い』

道場へ通つて双方支度をいたし岩間、十呂の兩人も師匠の左右に列んで見物をいたします。小野之助は心中に、止せばいゝのに兄弟子、七年の修行をしたボロを出さなくてもよささうなものだと心の内に笑ひながら見てゐる。又右衛門は鐵扇を出し

『さて難波先生、手前は師の十兵衛から拜領のこの鐵扇、是にてお相手をいたしますから、遠慮なく手前を打殺しても宜しうござる』

角左衛門心中に怒つて、此奴人を侮り鐵扇で相手になるとは何事だ、臂骨微塵にしてくれんと思ひながら

『委細承知いたした』

と木劍を取出し、ツウ／＼と打振つて、エイヤッと互に身構へる。又右衛門は片手鐵扇に付けて、難波の様子を見てゐたが、成程下手ではない。それはその筈で、何の修行にしろ七年といへば大した年月、誰しも充分に上らなければならない筈だ。併し又右衛門の目から見ては段が違ふ、ヘヽア是は岩間や十呂の方が筋がいゝぞと考へてゐる。

やがて一聲叫んで打込んで來る角左衛門の木劍を、ヒラリと左へ體を躱し、流れる木劍をエイッと打てば、ポロリとそれへ取落した。參つたと云つてそのまゝ退れば普通の人間だが、角左衛門無禮な奴だからエイッと飛込んで又右衛門にムンズと組付く。身の程を知らぬ奴で荒木は元來五十二人力、その人に組付いたとてどうなるものではない。角左衛門は渾身に力を籠めてウームと締めたが又右衛門一向平氣で

『難波先生、今一締め願ひたい』

『何をッ』

と角左衛門、なほもウームと締める奴を、エイッと又右衛門腰を張りながらしやがむと、スポンと抜ける。失敗つたと角左衛門呼吸の狂ふのを窺ひながら又右衛門、左の手で難波の右の足を掬ひ上げるとドタリ仰向けにぶつ倒れた。起しも立てず咽喉に鐵扇をピタリと當てがひ

『如何でござる難波先生、まだ參つたと云はれんかな』

『何をッ』

と切返さうとするのを、頭の上つた處で諸へ鐵扇を掛けてエイッと返すと、戸板返しに角左衛門今度は平伏しになつた。諸岡一羽齋是を見て

『コレ／＼角左衛門、止せ／＼、迚も及ぶ氣遣ひはない。第一、七年目で歸つて來て、角兵衛獅子の稽古をするには及ばん、無益な腕立てを好みなさるな』

師匠にひやかされて角左衛門、さすがに赤面をして

『恐れ入つてござる』

と初めて頭を下げる。又右衛門が

『是はどうも難波先生、甚だ御無禮を致した。御勘辨下さい』

、と挨拶をいたし、それから一間で打寛いで酒が始まる、併し角左衛門は酒を飲んでも面白くない、折角の望みは滅茶々々になつてしまつたのみならず、七年修行といふ看板の箔が落ちてしまつた。

病人と弱い兒には

胚芽 五百倍の

『イマヅ』ビタ素を

日曹のスチールボール
品質本位
日本曹達 尼崎製鋼所製品
伊藤忠商事株式會社代理部
朝鮮總代理店
株式會社 共益社雜貨部
京城府南大門通二丁目
電話本局207.694.1202.5080.

異口同音
ベタつかぬ
"汗に流れない"
夏は丹頂に限ると申します

パリー製に優る 國產最高標準品
丹頂チック
純植物性 專賣特許
何方も御婦人方の整髪にも大好評！
丹頂へヤートニック 發賣元 金鶴香水株式會社製品

土の戰士の眼を護りませう！
25錢 45錢
眼科藥
スマイル
東京 大阪 株式會社 玉置商店

チャイコフスキー曲
悲愴
第六番・ロ短調
絕讚！大好評
此の曲の指揮にかけては最高峰的存在を誇るメンゲルベルクの名指揮盤！
メンゲルベルク指揮
アムステルダム・コンセルトヘボウ交響樂團
歌舞伎美術アルバム入
¥16.50
日本テレフンケン
キングレコードの洋樂
シューマン曲 ヴァイオリン協奏曲 ニ短調
此の曲初演の榮譽を擔ふドイツ樂壇の至寶クーレンカムプの名演盤
クーレンカムプ獨奏
伯林フイルハーモニー交響樂團 シュミット・イッセルシュテット指揮
（解說アルバム入・歌詞解說書付）十二吋四枚 十三圓二十錢

株式會社朝日組仁川出帆廣告
阪神、京濱行 一番 春丸 七月六日 七日
天津限定 二番 山丸 六月廿九日 三十日
大阪商船株式會社仁川代理店
仁川府本町四丁目二番地
株式會社 朝日組回漕部

朝鮮汽船出帆廣告
一、釜山出帆
麗水行（急行）毎日 午前十時 午後八時
馬山行（急行）毎日午前九時半
木浦行各港寄港毎日午後一時
元山行（急行）月廿回午前九時
鬱陵島行 一日、十日、十六日、廿五日、六月廿一日
九龍浦行（毎日）夜半十二時
一、木浦出帆
濟州島行 毎日午前九時
釜山行各港寄港毎月午後九時
一、元山出帆
釜山行（急行）十月廿回夜半二時

バシポーペン
見本九錢郵券十錢呈
大阪東區道修町二 內田洋行

キンメ火持の一番よい
安住かとり線香
皇軍一時の慰問品に
銃後の保健衛生に
株式會社 安住大藥房
A-15

精力
補給・增強

精力增進
エナルモンは國際的に強力作用を認められたる男性ホルモン劑にして血色素數、赤血球を增加し新陳代謝をたかめ、衰弱せる諸臟器を賦活し精力を增強し……初老期の頭痛、肩凝り、疲勞倦怠感を去り、記憶力を旺盛にして以て社會的活動を活潑ならしむ。

神經衰弱
エナルモンは四・五十歲前後の身心變調、即ち眩暈、不眠記憶力減退等のみならず、青壯年期の性的神經衰弱、憂鬱症等並に………男性的特徵を發揮し得ざる諸障害に奏効す。又病後回復期に應用し、心身の回復を一層促進せしめ得。

【適應症】
精力減退、疲勞倦怠感、記憶力減退、眼精疲勞、頭痛、不眠、肩凝り、憂鬱症、執拗鑛忌、病後の身心回復促進

【用法】錠劑は一回一—二錠一日三回服用。

【價格】錠劑 30錠（三圓半） 50錠（八圓半） 100錠（十六圓）

他に注射液あり
有名藥店にあり

強力 男性ホルモン
エナルモン

發賣元
日本大阪市東區道修町 武田長兵衞商店
武田發賣品
30(1)298

京城日報 發行所 京城日報社 合資會社 京城府太平通一丁目三十一番地

敢然、戰闘の中に 戰闘を御指揮

竹田宮殿下の奇蹟的御武運

【廿八日北京發】畏くも竹田部隊長の御假名を用ひさせ給ひて昨年秋北支部隊長として、北支戰線に御出征遊ばされた竹田宮殿下におかせられては直接部下將兵と共に、銃彈の下に御起居苦樂を共にせられ、凡ゆる御辛苦を嘗めさせたるのみならず敵彈雨飛の中に敢然として戰闘を指揮せられ徹底的戰果を收めさせられ、殿下が戰死の場面に[illegible]

殿下には 昨年秋北支〇〇部隊本部に御勤務遊ばされ、[illegible]

御作業も 夜を徹せらるゝこと屢々にて、昨年の大晦日の如きは不眠なる〇〇の御勤務にて[illegible]

常に第一線 御視察 [illegible]

またこの [illegible]

山西の戰野に 御武勳赫々 [illegible]

新秩序具現案を俎上に 興亞生活建設大會議を開催

時期 八、九月頃、內・鮮・滿の權威者を招く

南統治愈よ第二段階に入る

南總督は就任以來、內鮮一體を中核とする朝鮮大陸前進基地半島の使命遂行に全力を傾倒、着々その成果を得つゝあるが、時局は更に竿頭一歩を進め半島を基點とする興亞建設に積極的に乘出し前進基地半島の實を擧ぐべき時機に達してゐるので過般の東上を機に內地、滿洲、北支に呼びかけ、興亞建設推進の一大運動を起すことになつた、すなはち興亞新秩序建設は先づその根底たる各國民生活の興亞的革新にあり、これに對する內鮮滿支の一體化によつて興亞新秩序建設の推進を圖らんとするもので、これにより第二段階に入つた南統治は內鮮一體の強化において深度を大にし、大陸秩序建設推進において廣さを大にしたものである、本府當局ではこの南總督の意を體し目下具體案を研究中であるが、大體來る八、九月頃朝鮮は勿論內地、滿洲、北支の各方面權威者を招き興亞生活建設會議を開催、具體的實行案を協議、大陸建設推進の力強き第一歩を踏出す方針である【寫眞=南總督】

現地より 關係官を招致 東京で交涉行ふ

天津英租界問題解決に きのふ外務省發表

【東京電話】天津イギリス租界問題解決に關する東京における外交々涉開始決定につき外務省では二十八日午後五時左の如く發表した

外務省發表 帝國政府はイギリス側の申入れに基き、天津における現下の事態に關聯する外交問題の解決を圖る爲現地より關係官を招致し東京において交涉を行ふことゝせり

一項目缺けても 絕對承認せず

現地當局意向

【天津二十八日同盟】天津租界問題は愈よ東京におけるクレーギー駐日大使と有田外相との外交交涉に移されることに決定を見たので現地當局では二十八日正午天津防衞司令官本間中將に司令官をはじめ各關係者參集し種々協議をなし[illegible]の方法を[illegible]げる譯である、而して現地當局の東京交涉に對する意向を綜合するにイギリス側は現地から現地交涉によつて解決を圖らんとしたのであるが我が當局の強硬態度によりその望みを失ひこの態度を移する譯は全く第三國の同情を失ひ[illegible]に陷るので東京外交交涉の方法をとらんとしたものである、勿論現地當局としては我が方の正當なる要求が貫徹すれば東京交涉に何等異存を差し挾むものではない、而して我が方としては

一、テロ犯人に關する徹底的共同搜査並に共同取締を行ふこと

二、租界內抗日分子の徹底的取締

三、北支における經濟撹亂の排除

四、イギリス租界內の現銀四千八百萬元を臨時政府に引渡すことに協力

等四項目に亘る要求は最小限度の絕對必要なものとしてうち一項を缺くるとも承認し得ないとする方針である、なほ情況報告のため一兩日中に當局より代表者を上京せしめることゝなる模樣である

田中首席領事急遽東上

【天津廿八日同盟】天津總領事館の田中首席領事は、租界問題に關する東京交涉準備打合のため本省よりの招電に接し飛行機又は大陸聯絡列車で一路東京に向ふことに決定した

英、天津首席領事 急遽東京へ向ふ

【天津廿八日同盟】イギリス天津總領事館首席領事ハーベート氏は[illegible]

討議を天津に限定

英、在支權益を飽迄固執せん

ロンドン特電【廿八日發】 天津租界問題に關し英當局はテロリズムの發生を防止すべく又租界の嚴正中立的立場を確保せんがために治安維持の強化に關し、日本側と協力する用意ある旨言明したが、同時に英國側は討議を天津地區に限定することを強調し同事件に直接關係なき日本側の要求は考慮しない模樣である、クレーギー駐日英大使は本國よりの訓令に基き在支權益に關する限り如何なる讓步にも應ずる意思なきことを[illegible]するものと見られる

樞府本會議

【東京電話】樞府定例本會議は天皇陛下親臨の下に二十八日午前十時宮中東溜間において開かれ、樞府側より近衞、原正副議長以下各顧問官並に村上書記官長、政府側より有田外相外各閣僚、黑崎法制局長官出席

一、外務省官制中改正の件

一、主として領事事務に携はる外交官又は領事官の特別任用に關する件

一、大正二年勅令三百六十二號(任用分限又は官等初敍に關する規定を適用せざる文官に關する件)中改正の件

を議題とし村上書記官長の審査報告あり、政府原案通り之を可決し、天皇陛下入御あらせられ同三十分散會した

米駐屯軍司令官

我防衞司令官を訪問

【天津二十八日同盟】今回新任のアメリカ天津駐屯軍司令官ウイリアム・ギンマン・ホーソン中佐並に副官コールマン大尉は二十八日午前十時二十分我が〇〇防衞司令官を訪問、就任の挨拶を述べ會談二十分にして十一時辭去した、防衞司令官は右會談後「今日來訪されたのは單に新任の挨拶に過ぎない」と語つた

交涉成行重視さる

【東京電話】天津租界に關する日英外交々涉は愈よ近く東京において開始されることに決定したが外務當局においては目下天津出先當局と緊密なる聯絡の下に慎重態度を準備中であるが、更に田中總領事の上京を俟つて最後的態度を決定するはずである、而して天津における事態は既に邦人非國民の事を逸脫してゐるので我が當局としては現地における我の治安維持並にその生存の極必要なる事項、政府當局においても[illegible]れてゐる

內地在住八十萬半島人の 連絡機關愈よ成立

中央協和會きのふ創立發會式

【東京支社電話】內地在住半島人の強化生活改善を目的とする各府縣協和事業團體相互の連絡調整を圖りその機能を十分に發揮させんとする目的の下に設立準備中の中央協和會の創立發會式は廿八日午後四時半より華族會館に開催され、出席者は關屋貞三郎、宇佐美勝夫、石井光雄、丸山鶴吉の諸氏その他關係官民有力者百餘名、先づ關屋貞三郎氏開會を宣し理事長に推薦された關屋貞三郎氏協和會設立の目的及び理事長就任挨拶を述べ厚生省生活局長武島一義氏設立經過を報告後、廣瀬厚生、木戶內務、小磯拓務、荒木文部(小原政務次官代讀)各大臣並に南朝鮮總督(大野政務總監代讀)の祝辭あり、次いで關屋理事長の發案を兼ねて懇談會に入り、宇佐美、丸山兩氏から挨拶あり、午後七時半盛況裡に散會、かくて內地在住同胞八十萬の聯絡的內鮮融和を目指す中央連絡機關が目出度く成立した

今年度の 計畫內容

【東京支社電話】內鮮融和事業は昭和十三年七月勃發した事變を契機として內地同胞半島人の內鮮融和の機運、和會設立に對する內部、朝鮮に同和は非常に重大視され、昨年來企てられ十三年度には廿一道府縣に協和事業團體が設立されたが、然るにこれ等團體は各府縣に分立し相互の連繫を缺いでゐたのでこれが中央機關の設立を必要とされ今回の中央協會の設立をみるに至つたのである、同協和會の事務所は厚生省內におかれ近く財團法人として認可される筈で今後の協和活動が期待されるが、會の組織は理事長一名、理事、監事、評議員若干名でそれに理事會、評議員會を開いて會長を補佐することゝなつてゐる(協和會參與も加へ)北海道他各地からの派遣、開催の勸くことゝ得ることとなつてゐる、而してこの外地方委員として卅一府縣の社會課長が委囑されてをり地方における融和事業に寄與することゝなつてゐる、而して今年度の事業計畫は

一、協和事業團體の會合、協和事業の指導獎勵

で、これ等の所要經費は厚生省、朝鮮總督府からの補助金その他寄附金等を合し十九萬二千圓になつてゐる、同會計年度は每年四月一日より翌年三月末日迄である

油頭領事館 今月中再開

【汕頭廿八日同盟】事變勃發と共に引揚げた汕頭領事館は來る十二年八月十二日山崎領事以下總引揚げを決行、閉館以來約二年に垂んとする汕頭領事館も、皇軍汕頭入城と共に高井新任汕頭領事及び松平副領事など取早く乘込んで領事館再開に活躍中であつたが、この程領事館も永平路の舊中央銀行をあてることに決定、近く移轉の上今月中には再開されることゝなつた

溫州に敵前上陸

福州附近では川石島を占領

【上海廿八日同盟】艦隊報道部六月二十八日午前十一時發表 昨廿七日第三國に對し溫州及び福州南港封鎖の宣言をなせる陸戰隊は、溫州に於ては虎頭山、玉環島、坎門港に敵前上陸を敢行、同地域一帶を占領確保すると共に福州附近に於ては既に川石島を占領せり

作戰行動の經過

【上海二十八日同盟】新江、福建方面に於ける敵の軍事的經濟的撹亂たる溫州及び福州に對し我が海軍部隊は二十七日封鎖と同時に疾風の如く作戰行動を開始したが、我が陸戰隊は溫州港口を扼する虎頭島に敵前上陸を敢行、之を占領すると共に別動他の一部隊は[illegible]

福州 に於ても陸戰隊の一部は[illegible]

英ソ交涉 樂觀は尙早

難關は依然 バ海諸國の保障

ロンドン特電【廿七日發】 英國外務省スポークスマンは廿七日英ソ三國軍事提攜問題に關し國內の樂觀論者、就中バルト海沿岸諸國に關する英國側の讓步を主張する一派に對し警告的言明をしたが、右は英ソ間に於ても目下懷胎過程中の對ソ新提案がなほ多くの難關を豫想されてゐる、英ソ間に見られてゐる、なほ外交專門家は英國政府はソ聯とのバルト海諸國保障要求に對する態度を一層明確にしてのみバルト海諸國を包含する意向らしいが、斯様な英國政府の不徹底な態度ではソ聯側は滿足しないであらうと見られてゐる

海軍の活躍

艦隊報道部發表

【上海廿八日同盟】艦隊報道部廿八日午後四時發表

一、中支方面に於て揚子江下流海[illegible]

東部及西北部 滿ソ國境平穩

【新京廿八日同盟】滿洲國當局ではノモンハン事件發生以來、國境における蘇軍の動向を嚴重監視中であるが、二十七日行はれた空中戰による大敗の反響もなく二十八日の滿ソ東部國境及び西北部國境は極めて平穩で、ソ聯國境部隊の行動には何等の異常をも認めない、第一次ノモンハン事件發生當時は滿ソ東部國境においては[illegible]

陸では皆反抗

脫走外蒙兵語る

【〇〇廿八日同盟】外蒙ソ聯赤軍の[illegible]

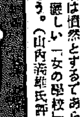

◇磯谷廉介氏(關東軍參謀長)新京出張のため廿八日本社來訪【寫眞=磯谷氏】

◇[illegible]

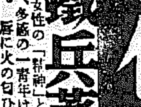

昭和名作選集

横光利一著 (本月新刊) 寢園・機械 帝國戰慄すべき心理描寫、人間[illegible]を抉[illegible]したもの。文壇稀有の名篇と云はる。(解說・河上徹太郎氏)

尾崎士郎著 (本月新刊) 鶺鴒の巢 「河鹿」「鶺鴒の巢」は日本文學の魂を云はれ、他に珠玉の光りを放つ傑作十一篇。(解說・本多顯彰氏)

坪田讓治著 (本月新刊) 風の中の子供 藝術的香氣を求むべき「風の中の子供」を始め、著者獨特の子供物五篇を收む。(解說・中島健藏氏)

林芙美子著 (本月新刊) 淸貧の書 貧しさの底に秘して逞しい愛情の花を咲かせる女心と逞しい男心と……外數篇。(解說・本多顯彰氏)

一冊壹圓 各冊增版出來

春の嵐・ゲルトルート

ヘルマン・ヘッセ(高橋健二譯) 原名

現代ドイツ文壇の重鎭で

小說家で、詩人で、そうして畫家でもあるヘッセが、溢れる情熱を以て世界の青年に呼びかけた作である。青春時代の野放から不具となつた一青年作曲家を主人公とし、彼が美しく清らかなゲルトルートに捧げて酬いられぬ不幸な愛の物語――すさまじい情熱の嵐が音樂的な香氣に溢ふ作品である。面白く且つ美しい作品である。さまざまなイマージュが永くこだまする餘韻を殘すことはヘッセの作の特長であり彼が偉大な作家であることの證左である。

價一圓三十錢 送料十錢

若き娘たち

アンリ・ドゥ・モンテルラン(新庄嘉章譯)

現代フランス文壇の一隨

逞ましい作家であるモンテルランが、內容形式ともに在來の小說の殼を破つた最も近代的なこの作品に於て、嘗て如何なる作家にも見られなかつた程の情熱と明智とをもつて、完膚なきまでに女性の解剖を試みてゐる。餘りにも赤裸々な口が妄に、女性は或は慄然とし、或は憤然とするであらう。だが飽迄眞實を描きつくした意味に於て、これまた一つの嚴しい「女の學校」である。女性はこぞつて、この點について女性自ら辯證するであらう。(山內義雄氏評)

價一圓四十錢 送料十錢

増版出來

火の匂ふ唇

片岡鐵兵著 岩田專太郎挿畫

新しき時代の翼を持つ一女性の「肉體」と「精神」と男の魂を焼き滅ぼさずに措かぬ一女性の「肉體」との間に立つて、多感の一青年は如何なる道を步むか――宛ら都會の若き人々が吐く熱き吐息だ。唇に火の匂ひある女、これは比ひ稀な情熱の書だ!

價壹圓四拾錢 送料十四錢

増版出來

新編 丹下左膳

川口松太郎著 岩田專太郎挿畫

丹下左膳から無殘にも片眼片腕を奪つたものは誰か? 紅顏の美少年、戀を語る青春の日がかくして始まる。小町娘立ちの記とも云ふべく、鬼才川口氏の名筆、林不忘に劣らず讀者熱狂の名作!左膳生ひ

價壹圓四拾錢 送料十錢

東京 牛込 新潮社 振替東京八〇八 電話牛込八〇八 目錄進呈 新潮社

社説

中樞院への訓示
議員自ら實踐躬行せよ

中樞院會議開會に當り總督は統治の綱領並に時局の方策に關し、力強き訓示を行ふところがあつた。卽ち國體明徵と內鮮一體の具現とを統治の二大要綱に分ち、南總督の根本方針を闡明し、時難打開の雄渾たる決意と遠大なる經綸施策を詳述し、半島指導者の奮起を促した。その說くところ形式に捉はれず、時局の前途はよく統治の中樞を貫き多大の感銘を與へ、その至誠は[illegible]止まざるの勢々たる氣魄に滿ちてゐる。而して諸示中興亞運動の根本精神を明かにし、國民總動員運動との表裏一體關係を強調せる、本運動の推進に多大の示唆を與へるものとして注目される。◇

內鮮一體は半島統治の一大綱領であるが、之が實踐に[illegible]

[illegible]

× × ×

[illegible]

現行電力料金制 新修訂必至の氣運
プール計算制を提起

[illegible]

第三國向輸出に 鮮內四紡績の躍進

[illegible]

パン用小麥 格上を決定

パン用小麥粉は從來「カナダ」小麥を原料として[illegible]

棉花基準値の決定
農林局で具體的研究

最近の棉花相場は[illegible]

朝鮮米の關東州供給量
四十三萬石に協定

【新京二十八日同盟】朝鮮米の關東州向け供給量は[illegible]より關東州に合計四十三萬石の朝鮮米を供給することになつて問題はひとまづ解決するに至つた

、ゆる歐洲の斷面

【ベルリン發同盟】[illegible]ターヌ・リスアニア外相、リクペントロップ獨外相、ゼルヌー、エストニア外相)……【ロンドン發同盟】[illegible]

手形交換高

[illegible]

軍艦破壞の陰謀
ツーロン造兵廠狙はる

パリ特電【廿七日發】パリ各紙は最近フランスの地中海の最大軍港ツーロンの造兵廠及び[illegible]

火藥價格は据置に決定

[illegible]

鑛品出願激增

[illegible]

軍用資源祕密保護法施行令

[illegible]

勤勞者保險
創設に決す

[illegible]

ゴム割當量は前年よりも減少
朝鮮ゴムロール組合で決定

[illegible]

鮮內需給逼迫 穀檢對策を考慮

[illegible]

日洪文化協定承認

【ブダペスト廿七日同盟】[illegible]

夕刊後の市況

[illegible]

工事入札メモ

豫告
◇平壤鐵道事務所
一、[illegible]
結果
[illegible]

放射線

【青森】[illegible]
【宮城】…東北の[illegible]
【山形】[illegible]
【愛知】[illegible]
【三重】[illegible]
【大阪】[illegible]
【岡山】[illegible]
【廣島】[illegible]
【愛媛】[illegible]
【山口】[illegible]
【熊本】[illegible]
【臺灣】[illegible]
【滿洲】[illegible]
【北支】[illegible]

丹羽文雄著 【最新刊】
長篇小說 東京の女性
愛を捨てて職業と戰ひ眞實に生きる女性の姿!!
華やかな青春の薫香。その蔭に忍び寄る淡い哀愁に、姉節子の胸は妖しくも躍る。妹水代を戀仇と思はねばならぬ境遇に限りなき焦燥と不安に戰き、一轉、逞しい息吹で、近代職業の最尖端をいく自動車セールスウーマンとして生きぬく崇高な姿は、文壇の雄丹羽氏の潤達な筆致で、浮き彫りの如く描きだされた。氏の最近傑作。(映畫化近日封切)

保高德藏著 【最新刊】
長篇小說 勝者敗者
眞實を求めつ別れゆく男女の攝理
書家香取とお絹との結婚生活は離れては結び、結びては離れ終に結ばれることのない宿命的な「孤獨結婚」である。かうした姿の儘に二つの魂が嚙み合ひつゝ生きねばならぬとは何たる切ない現實だらう。作者保高德藏氏は人も知る文壇特異の存在、男女の倫理に冷徹な探求を加へ永遠の相にて赤裸に描いた「勝者敗者」こそは、近時まつとうな小說の乏しい折柄待望の彫心鏤刻の絕品。
定價一圓六十錢 送料十四錢

濱野修編 【最新刊】
チロル短篇集
雪しげきアルプスの花束・・・土に匂ふチロル文學の粹
チロル=アルプスを郷土とする一群の作家がチロルの山・谷・草原の生活を主題として描いた異色ある土の文學の粹——言ふならば之は、アルプスの山々谷々に芽ばえ生長し開花したエリカの花の花束だ。アルプスの鮮烈な土の香にむせ返しくも健かな瑞々しくもユモラスな藝術性は、吾々讀者諸君の心を捉へて離さぬであらう。この短篇集を讀んでゐると、何處ともなく、あのアルプスの高原に放牧された家畜の鈴の音がりんりんと響いてくるやうな氣がするのです。芦澤光治良

—寫眞二十數葉挿入—
定價一圓六十錢 送料十四錢

慶應義塾各國經濟研究會編
ナチス經濟及經濟政策
今や歐洲は刻々と第二次大戰への路を辿り時に行はれんとする獨伊對英佛を中心とする一大決戰に於てナチス獨逸の動向こそ全世界注視の的である。大戰後多年苦境に呻吟した獨逸は今や全體主義國家として更生し短日月の中に英佛に對立する强大國となり斷乎として世界現狀を打破せんとしてゐる。この驚異的伸展力の基底にナチス獨自の經濟政策が儼存する。本書は最新の資料に基き獨邦の統制經濟の成果を仔細に檢討したる時局下唯一の參考書である。
【次目】
前篇 ドイツ資本主義發達史概說。後篇 ナチス治下のドイツ經濟及經濟政策。序說 ナチス統制經濟の觀觀。財政部門。金融部門。工業部門。農業部門。商業部門。ドイツの植民地問題
定價二圓 送料十四錢

東京市芝區新橋七丁目
振替東京八四〇二番
改造社
(圖書目錄進呈)

我農生山崎延吉著
報國版 價八拾錢(送料十錢)
興亞農民讀本
米を食ふ國民よ悉く讀め——と著者はいふ。皇國と農業の關係を知り、農民の勞苦と國家的貢獻に深甚の感謝を捧げることこそ、總親和の實現であり總力戰の强化である。俄然本書は大都市に於て人氣を博し、賣切の書店續出の盛況である。もつて農村に對する認識は强化され興亞への行進は一層の拍車を加へる。御申込は即刻!只今こそ!
大阪府讀賣寺公園
財團法人 富民協會
振替大阪八二九四三

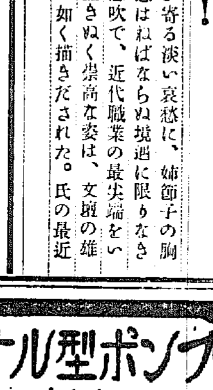

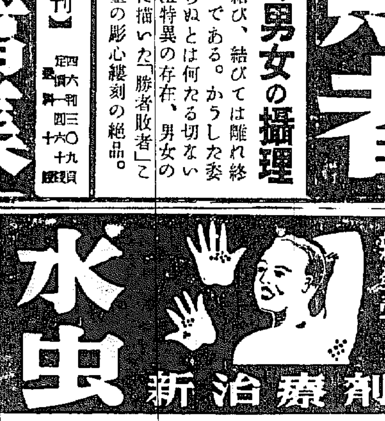

老舖 藥種貿易 株式會社 北島藥店
京城本町二

有價證券引受業
資本金 壹千萬圓(全額拂込)
積立金 四百四拾貳萬圓
繰越金
本社 東京市日本橋區兜町一丁目
京橋支店
取締役社長 木下茂
支店及出張所 大阪・名古屋・岡山・新潟・前橋・京都・福岡・京城・廣島・札幌・神戶・橫濱
山一證券株式會社

時局に對應し 愈々溫泉の活用が重視される

國民の保健厚生と傷病兵諸氏の避生に重大なる役目を果しつゝある溫泉！

殊に大陸開拓の人々には夢寐にも忘れられない憧れの溫泉を開放し是れが家庭化の爲めに犧牲的大奉仕を以つて提供せんとす

大陸の同胞諸氏よ此の機を逸せず欣求せられよ！

溫泉施設豫約

こんな良い土地は再び得られません

東萊溫泉鄕土地大分讓

總坪數五萬坪……一區劃二百坪内外

勿驚！壹坪金壹圓より……各種

賣出期間 七月一日より……七月九日まで

現地說明

（賣出初日より午前七時現場營業開始）

千島鐵一最古の溫泉鄕東萊の街續きで大自然の造園士が妙技の傑作を誇る南鮮金剛金井山の絶景を我が家の築庭とし野面を流るるカッコ島の歌聲を聞きつゝ湯の町及日本海を眼下に京鄕情美言ふ可からざる。蝴の一聲さやかに銀鈴を振れば白日前面に入りて爽風サラ／＼と南野を掃ひて我が懷に入る。春は、櫻花夏の夕涼み、秋紅葉に「イキ ヌグ」朝鮮八景の最優地天下無双の靈安境。心地よき眺めやと絶讃せざる者なし。

溫泉の特効

無色透明アルカリ鹽類性の子泉で古來野風呂時代から慢性胃腸病、痔疾、肝臟、皮膚諸病に効能顯著の定評があります。

現地へ無料御案内

御見地の御方樣は京釜線釜山本驛前（セイブ自動車）へ御越下さいますれば現地迄自動車にて無料で御案内申上げます。直接現地へ御越の御方樣は京釜線釜山鎭驛乘繼市内電車（東萊溫泉場行）に御乘車終點で下車下さいますれば現地まで無料御案内申上げます。如何なる遠隔地の御方樣にも汽車賃全額を御拂戻致します。

尚御買上の御方樣には一流溫泉旅館へ一泊御招待申上げます。

御契約方法

御契約と同時に手附金として代金の三割
更に一週間以内に内金として殘金の三割
を同時に頂戴致します。
尚下記銀行振替口座を御利用下さいます。

取引銀行

京城府 安田銀行京城支店 朝鮮殖産銀行本店 振替口座京城一七三番
福岡市 安田銀行福岡支店 住友銀行福岡支店
廣島市 第一銀行廣島支店 安田銀行廣島支店 第百銀行廣島支店
岡山市 中國銀行本店
名古屋市 名古屋銀行新榮町支店 三井銀行名古屋支店
東京市 第一銀行本郷支店 安田銀行本郷支店 第一銀行本郷支店 第百銀行本郷支店 昭和銀行本郷支店

大西拓殖株式會社 釜山出張所

釜山府大廳町一丁目一一九番地 電話釜山一八九一番

京城營業所 京城府太平通二（南大門前） 電本局四〇六〇・三一九三番
博多營業所 福岡市下小山町三〇番地 電東三八七八・五三七九番
廣島營業所 廣島市西口町一〇番地 電中局三一三三・三五八八番
名古屋營業所 名古屋市東區東新町一六番地 電東七五二・七一九〇番
本社 東京市本郷區本郷三丁目二番地 電小石川三九・四七五一九〇・六五九二番
仙台營業所 仙台市元寺小路六〇番地 電仙台二二二六番

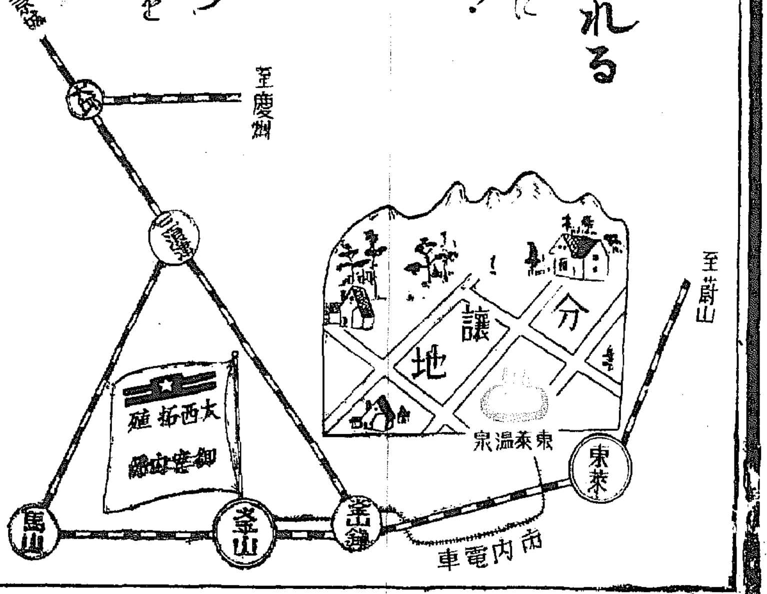

第七期末貸借對照表（昭和十四年五月三十一日）
[illegible]
日本高周波重工業株式會社

商業登記公告
清津地方法院
[illegible]

法人登記公告
陝川出張所
[illegible]

商業登記公告
江景支廳
[illegible]

法人登記公告
滑原出張所
[illegible]

法人登記公告
龍山出張所
[illegible]

健康美を創る！

レートクレーム

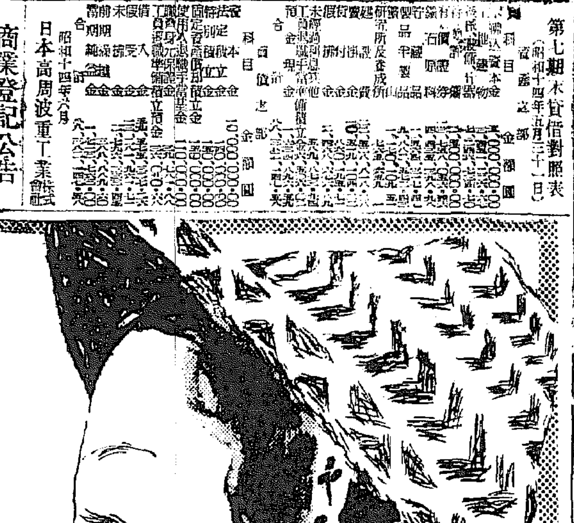

若さを誇る季！

群をぬく強い若肌は素晴しい榮養のレートクレームでキット！

●御洗顔後に
●御寢み前に
●白粉下に
●殿方のヒゲ剃り後に

東京・平尾贊平商店

疲勞の恢復 精力の増進

從來の强壯劑と異り内容成分の示す如く現代學理のエッセンス

特殊作用

身體細胞の活力を増進し、めきめき食慾を増し、身神の疲勞を除し血液の補給を盛んにす

適應症

一般虛弱 身神の過勞 腺病質 神經衰弱 結核諸症 病後衰弱 スポーツの前後 食血冷え症 性的減退

成分

[illegible]

包裝

二五〇瓦 [illegible] 五〇〇瓦 [illegible]

强壯劑 ビオトニク

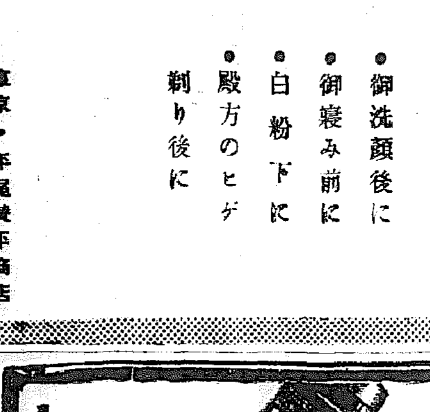

柚村製藥所

【カットは合田北郎氏】

少々のヒスは結構 多く起るは結婚二年後

女性新讀本

ヒステリーは春から夏にかけてとかく流行の傾向ありとはよくいはれたもの、そこでヒステリーは遺傳するものか、また、治る病氣なりや、その原因等ヒステリーの正體について醫博前田氏のお話を伺ひ……

（ヒステリー）は遺傳でなく環境によつて起るものです、つまり生れながらヒステリーといふものはなく、母親のしつけ方、教育態度によつて八分通り起るものです

そしてこれは反應の一つの様式です、例へば強い動物と弱い動物とが對立する時、弱い動物の或るものは負けると決つてゐても強い動物に向つて戦つてゆくが、或るものは死んだまねをしてその場を逃れ避ける、これはつまり強い動物に對する弱い動物の反應の様式の違ひを示すものです

（これと同様）ヒステリーはたれが貧乏したとか、金がないとか、困つたことのある時とか、ことが思ふ通りにならない時など婦人が無意識に示す反應の様式なのです ですからヒステリーも人によつて異なり言葉を發したり、痙攣を起したりするやうになつたりするわけです、つまり無意識に病者として取扱はれたいといふ、要求がよく何でも思ふ通りになる人はヒステリーにならないわけです

そして大體結婚後二年のうちに起るのが一番多く、時には結婚しない娘さんにも起ります、一體に婦人に起るのですが、男でも女性的ですと普通の…

（この病氣は）簡單に治るもの……病氣でないやうな強い相手に向つた時などにまれに見受けます 婦人でも一般に獨立心がなく意志弱い體質で自己中心的な性格の人に多く起るものです のです、しかし勝手で治るわけのものではなく、ヒステリーになつてゐる人の職業的の親とか、その人の社會や周圍に對する態度を徹底的に直して…けばよいわけです、事實ヒステリーになるやうな人は暗示性が強いので、これを利用して催眠術的に教へ直すことは場合に簡單で、教育のある人は催眠術や暗示療法がしやすいので治り易いものです

（豫防として）は……ヒステリーの本態を若い女性に教へてやることが何より肝要です、何しろ母親がヒステリーだと、その娘も母のやり方を自然に學んで當り前に考へるやうになり、ヒステリーになる場合が多く、殊に無意識にまねるわけで、意識してやると、それはヒステリーではなくソテクサレです、しかしヒステリー的性格を矯正から言へば男と違ふところがなくなるから、徹底的に嫌ふわけにはゆきません 女らしさ、やさしさは實にこの性格のためですから、輕いヒステリー的性格はむしろあつてよいわけでせう（醫博前田 稲松七郎氏談）

カットグラスの 手入れはかうして

■カットグラス■には二種あつてキラ／＼光るクリスタル硝子、これは極く上質のものです、普通ソーダ硝子と呼んでゐるのは比較的簡單なもので素人でも見分けは容易につくのです、即ちクリスタルは色が透明で光澤あり指で弾くとコンコーンと金屬音に似たやうな音を發しますが、ソーダ硝子はクリスタル程の透明でなく、光澤も劣り、叩いてもボワンと音が切れてしまひます

手入れ法としては濕氣で乾した場合は熱湯や強い洗劑を用ひないことです、微温湯で薄い石鹸液を作り、カットの模様に沿つて丁寧に拭ひブラシを使つてよく洗ひ、次にぬるま湯で濯いでよく清潔なタオルで水氣を拭きとり、水氣が完全にとれたら軟かい紙で磨くと美しい光澤が出ます

■また急に熱い■ものや冷いものを入れる場合には徐々に入れるか硝子器内に豫めサジを入れて置いて熱が局部的に加はるのを避ければ破損しません とにかくカットグラスはこはれ易いものですから使用の際には決してつみ重ねないやうに注意しなければなりません（京城三越調べ）

家庭メモ 網窓に 古い蚊帳布を

蚊帳の古いのや使ひ古しのを……ところはなるべく金網にして、少しでも蚊を防ぐやうにしたいものです、しかし時節柄、金網の使用も節約したいものですから、この代用に、古くなつても使用できない蚊帳がありましたら、切つてお張り下さい、緑色で、なかなかすゞしさうで體裁もよく、立派に代用になります

小鯵で 魚田

材料 小鯵、味噌、味醂、酒、砂糖、胡麻、酢

揃へ方 小鯵は三枚につくり、味醂と醤油をまぜた中にしばらく浸しておく

○次に、竹串に刺して強火で素焼にし、熱いうちに次のやうに合して置いた味噌を塗り、表面が乾く程度に火にかざしてから皿に盛ります

○味噌は白味噌でも赤味噌でもよく、十分擂つたら酒、砂糖少少で味をつけて、鍋に入れとろりとなるまでねつたら火をとめて、冷えかけた時卵黄を一つ落してすぐまぜ合せ、密閉にした器に納ります

○これのつけ合せは、さつぱりした酢味のものが向きます

主婦手帖 季節の野菜 蕪の榮養

かぶがおいしい時季です。他の野菜に比べて目立つ特徴は糖分の多いことで五％内外含んでゐる。ヴイタミンCが相當あるが、煮ると忽ち減つてしまふ、根ばかり食べて、葉を捨てゝしまふ主婦に注意したいのは、葉には榮養價は根よりも寧ろ青い葉や葉の部分に多いことです。ヴイタミンA、Eが頗る多くて、他に鹽や鐵分などの重要成分が多いから、調理には必ず兩方使はねばなりません

紅茶 コーヒーのすゝめ方 砂糖とミルクは必ず別器に

（京城女子實業學校 石村キクミ先生談）

紅茶、コーヒーは先づ色と香をそこなはぬ様に手にいれるべきものなる事はいふまでもありませんが

（お客）様に出す場合は先づ接待盆にのせて持つかにすゝめます、この場合砂糖とミルクは注いでおかず別器に入れておきお客様の好みをきいてからにするのが禮儀です、砂糖を勝手に入れてしまふのはよろしくありません

（これ）からだん／＼暑氣が加はつて來ますので何はともあれ冷たい飲物でもとおしぼりを出すのが禮儀ですが、殊に西瓜のお客様にはこの心掛けを忘れぬ様にしたいものです

慰問の藥

慰問品用に〃慰問の藥〃といふ藥の組合せになつたのがあります、中には五六種の常備藥が入つてゐますメンソレタム仁丹、赤玉潮消等で、氣分の惡い……てゐる前線の兵隊さんへ……から慰問用に大變よろしいと思ひます。値は一個十五錢でありますからお菓子の詰合せとされても良ろしう御座います、一寸した病氣分の惡い時にはお用ひになるのに手頃であります（京城三中井一階食料品部調べ）

夏はスーツ 單純な仕事服

戰時態勢下の婦人服裝から簡素が生れ又合理化された生活から能率服が現はれて來ることはいふまでもありません 夏の散步服仕事着としてのスーツの代表的なものをひとつ御紹介致しませう

コットン リネンのすつきりした織物又は色彩のはつきりした小さいプリント物等で衿、ポケット、袖にアクセントを付けます（これは別布）この場合必ず色の調和に注意を拂ふとよろしい、身頃をスカイブルーロダークブルーの配色等スッパリします

イエロー にブラウン、ピンクロバイオレット等とてもよろしいと思ひます、衿を大きく目に開きコートの丈は短く大體十八吋半位ウエストでシボります、スカートは無地物で軟かい感じソールスポーテイのプリーツ、丈は短目がよろしい（丁子屋婦人服部談）

▽三越 ◇京畿北道物産陳列即賣會（卅日まで……四階ホール） ◇海水浴用バッグ賣出し（七月一日から…地階）◇絞りゆかた陳列（同…二階）

紙上病院 肺炎の後

【問】十一歳の男の兒、肺炎後四十餘日を經過しても尚は微熱とれず、左脇下が少々腫れ、顔ろと縮がります、腹膜の疑ひは無い様です、腫れは何でございませうか（惱める親）

【答】肺炎の最中及直後にはよく肋膜炎を起す事はよく知られた事でありますから今度の場合も第一に考へられるのは肋膜炎であります。が御記載の點からして肋膜とも限られず或は肋骨カリエス、離れたる部の骨の疵きものかも知れません。食慾良好、氣分爽か、床中で唱へる位ならば左程心配な事はなからんと思はれます、尚腹膜でも部分が狭き小部分で、全身症状を起さない程度のものもある事ですから今後もよく經過を觀察して貰はれる必要がありませう【野崎博士】

軍人遺家族に（住宅と宿泊所）

京城は陸軍や宿泊所が少い……師團長の敷地に建設中でおそくとも八月一杯には落成することになつて……地方から來られた軍人遺家族にても大變お困りのやうに聞ひましたので軍人遺家族宿泊所を目下建築中で二階建木造建築で六疊が六部屋、四疊半が四部屋で都合十部屋出來る豫定になつてゐますが

大體 一室一家族位の割でお貸し出來ると思つてゐます、出來れば宿泊の方もお世話して一日五十錢位、朝の食事をお出しするやうにしたいと思ひます 遺家族で遊んでゐては勿體ないとか或は經濟的に困られる方には授産をお教へしミシンの日曜縫などもお願ひしてゐます（京城愛國婦人會本部吉永……さん談）

食糧と家庭（十）

志願兵に警告！ 〃食事を粗末にするな〃

……せたくない食物です、是非內地の家庭でも取入れていゝと思ひます

【任海宰】麺類の心配がありませんから貯蔵にも便利です

【丸本少將】大陸には內地とは違つた食物が何か外に必ずあるはずです

【保良主】先きの藥飯は落雁の揚げ物といつたものですね

【丸本少將】〃藥飯〃とかいふのも美味しく、また松の實もいろいろにつかはれてゐますね

【保良主】松の實も朝鮮名物ですが

松の新芽を使つて餅に色をつけ

る風習もちよつと變つてゐます、とても風味のあるものです

【丸本少將】栢樹は藥によく使はれるやうですね

【保良主】……によく使はれます

【任海宰】……は胡麻油であげますが、味つけは醤油でします

【丸本少將】これはいつまでも……

【丸本少將】（食糧問題）は學校でも徹底的に研究されてゐますか

【佐藤】やつてゐます

【師田】宿舎の中でも特に……のが理想ださうですね

【丸本少將】いろ／＼の話をすると……りませんが從來の食物の良いものは保存し惡いものは捨て食事上から內鮮は一體化するとですね、和食は昔から……といはれてゐますが朝鮮ではどうでせうか

【任海宰】えゝお飯には必ず食べることになつてゐます

【丸本少將】昔からのよい食べ物がかげを沒するのは遺憾なことですが、この取捨の問題を徹底にしてます／＼營養を向上させることは家庭の主婦にとつて最大任務であると思ひます

【芥川少佐】さうです、お台所の指導者たる主婦は節約に氣をつけなくては……殊に朝鮮の婦人に私の經験を申しますが、……食物を粗末にしない

三度の御飯を有難いと思はぬ等

……にこの三つの點を御滅に思ひます、この三つの點が改良されなくては決して眞の日本人、日本婦徳をもつた國民とはいへないと思ひます

【丸本少將】食物を尊ぶといふ點で御は從來もなかつたのですか

【任海宰】……が足りない點でせうね

【丸本少將】內地では昔から食物を粗末にすると目がつぶれるとかいつて食べ物は大切にして來たものですがね……

【保良主】朝鮮では食事に向つて『いたゞきます』『御馳走になりました』とかいふ作法がなかつたものです、しかし近頃大分よくなつて參りました、今まで麻芽米の話を承つてその長所をちやんと敎へられながらもいたゞけなかつた私たちは恥かしいことに思つてゐます、しかし私はどうしても麻芽米が食べられないのです

【佐藤】食べられぬ人は汁かけ御飯にすればどうですか

【井上】私のうちでもお年寄りにはどうも食べ難いといはれちよつと困りましたが、最近は白米七分麻芽米三分の割合で……てたうとう喰れるやうになり、一年の後には家族そろつていたゞくやうになりました

【西島】さうです、何でもその通りゆけばむづかしいことはないはずです、そしてこゝに是非一つ申し添へておきたいことは昔の殿を離れた新しい調理の方法をつくり出して行かねばならぬといふことです……

【宮崎少佐】いろ／＼結構なお話や御意見をきかせて頂きまして有難うございます、殊に本日は御多忙中御出席下さいました皆様に厚くお禮申し上げます、まだ／＼いろ／＼おきゝしたいこともありますが、今日はこれで閉會と致します

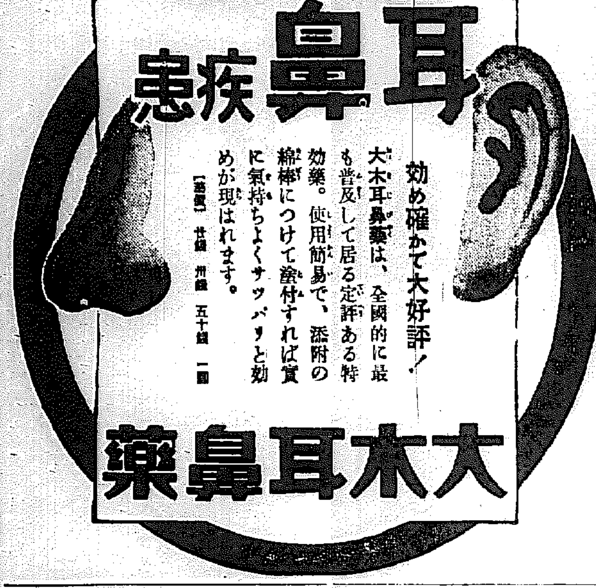

耳鼻疾患

効め確かで大好評！

大木耳鼻藥は、全國的に最も普及して居る定評ある特効藥。使用簡易で、添附の綿棒につけて塗付すれば實に氣持ちよくサッパリと効めが現はれます。

【定價】廿錢 卅錢 五十錢 一圓

大木耳鼻藥

これなら文句はない！

膏藥もこうまで進歩したものかと誰方も感嘆されます。一貼り爽やかにグン／＼病原を衝いてゆく本劑の持續的滲透力と治癒促進力は今迄の貼付劑と比較にならぬ優れたものです。その廣い應用範圍を是非御實驗下さい。

肩凝り 足腰痛 神經痛 打撲症

藥價 八枚入 二十錢 十三枚入 三十錢 二十一枚入 五十錢 四十八枚入 一圓

有名藥店にあり

見本進呈 發賣元 東京市神田區須田町大通 大木合名會社 振替口座東京五四〇番 支店 大阪市東區淡路町 出張所 北京東安門大街

ママーの膏藥

本名 ママーブラスター

オホキのクスリ OHKI

タアキイの米國通信

ダービンさんに秘訣公開！

素敵なニュース！この間、ユニバーサルの撮影にディアナ・ダービンを訪問しましたわ。ダービンは今、シャル・ボワイエと共演で「初戀」の撮影中なので、セットでお逢ひしましたの。

ハリウッドはもう眞夏の氣候なので、ダービンさん、あの可愛い額の汗を拭きながら：『私、夏のお化粧には、ほんとに困るのよ こんなに日ヤケして……』ッて、あの優しい瞳をニコ／＼させて……女優さんてよりは、清純な女學生ッて感じなの。私、姉みたいな親しさを感じて……

『日ヤケにお困りなら、とてもいゝものがあるのよ。』ッて私の愛好なマスター・バニシングを贈物して『マスター・クリーム獨特の皮膚專門榮養藥ラセランには、肌をピチ／＼若返らす作用の外に、日ヤケの原因メラニン色素を分解する効果があることが發見されて、日ヤケ豫防には一番なのよ。』ッて、説明してあげたら、ダービンさんたら『マア素敵！それぢや日本のファンの女性はきつと綺麗な方ばかりね』ッて大喜びなの……

日ヤケ止めの新發見

マスターバニシングクリーム

サラッと爽やか！

マスター ホームパクト

ターキーさんが米國へ持參した新型……は、汗に崩れぬ肌色6色 微細粉粒子の効果とまつて大評判です。

中鮮京日

京畿道通信網
仁川支局(電話三五七) 開城支局(電話四五五) 永登浦支局(電話二二六) 水原支局(電話三二一) 長湍、汝山、江華、驪州、平澤、廣州、安城、漣川 各通信部

"是が非でも明春迄に" 新裝完成の日迫る
永登浦、更に來月から二工事

【永登浦】時局下の諸制限から永登浦區劃整理事業は鐵材、セメント等工事材料の入手難に逢ひ、それに加へて人手の不足のため工事は思ふしくはかどらないが、しかし府當局をはじめ諸實業者側では是が非でも明春までは完成の意氣込みで躍起となつて諸般の手配を整へてゐる、而してこれと並行する水道敷設に道林町を起點とする府出張所前を起點として鐵筋製から東新村を通り工場地帶を貫通して堂山町に至る鐵線延長四千四百四十六米を特命入札により京城府理工事請負者三宅組に、京城土木に二十八萬二千三百圓に契約を締結し七月一日それ／＼着工することになつた、これが竣工期日が明年三月末日となつてゐるから何れにせよ總工事費三百十五萬圓三ケ年計畫の永登浦大區劃整理工事も時局柄資材難を餘儀なくされても明年四、五月までには完成されやう、新裝永登浦の出現も間近に迫つてゐる、今回三宅組に京城土木の請負ふ鐵線道路工事内譯は左の通り

◇三宅組の分(請負金額十九萬圓)水道線＝東部線五七四米、西部線一二四〇米、道林町地内三六四米五〇▲道林町・堂山町間＝第二工區地區内九六〇米

◇京城土木の分(請負金額九萬三千三百圓)道林町・堂山町間＝第三工區地區内一、三〇七米七〇

藥酒會社重役會

【驪州】驪州株式會社では最近その業績が著しくあがつてゐるので二十五日午後一時から重役會を開き業務擴張に伴ふ増資、仕込場擴張等の件を協議した

仁川府會檢査委員規定

【仁川】廿七日の府會で可決確定した仁川府會檢査委員規程の内容は左の通り

【第一條】府會は府制第十五條所定の權限に屬する機關及び檢査を行ふため檢査委員を設く

【第二條】前條の機關及び檢査は毎年六月、十月及び二月之を行ふ但し必要ありと認むるときは臨時之を行ふことを得

【第三條】檢査委員の數は六名とす

【第四條】委員は府會に於て選擧しその任期は一年とす、但し補缺に依り選任せられたる委員の任期はその前任者の殘任期間とす

【第五條】委員は委員會を組織し委員長を互選すべし委員長は委員會を統理し委員會を招集す

【第六條】委員長委員會を招集せんとするときは少くとも二日前に招集の場所、期日及び事項を各委員に通知すべし、委員三分の一以上の請求あるときは委員長は委員會を招集することを要す

【第七條】機關及び檢査を行はんとするときは少くとも三日前に委員長に於てその事項及期日を府尹に通知すべし

【第八條】委員長は機關及び檢査の結果を次回の府會に報告すべし

【第九條】機關又は檢査したる事項中府の秘密に關するものあるときはその報告は秘密會に於て之を爲すべし

【第十條】本規程に定めなき事項は府會會議規則に依る

【附則】昭和六年六月九日府會議決仁川府會出納檢査委員規程は本規程施行の日より之を廢止す

達者な少年

【仁川】住所不定金石顯(一)は窃盜で仁川警察署に擧げられて留置場入りをしてゐる間に同室の青年で窃盜を惡用して寄附金を騙取し豪遊されてゐた仁川府柳町三七安時球(二)と知り合つたのを幸ひ、廿六日釋放されるや、安の留守宅に安の父を訪ひ『自分は警察署の小使だが、お前の息子は窃盜一年に處せられた、しかし罰金二十圓を出すと六ケ月で濟むやうになつてゐるからその金を出すやうに』と甘く持ちかけてせしめようとしたが、親君が警察へ問合せたために忽ち露見、留置場へ逆戻りした

新入生は繼子扱ひ
今度は新米の組合員が泣き込む 鉱力商材料難の歎き

【仁川】材料供給が出來ず生活を脅かされてゐる鐵力行商人に對する救濟方につき仁川府勸業係では目下頭をひねつてゐる際、今度は新部も勝へ、組合にも加入してはゐるが、資本も少く加入も遅れたゝめにはじめから組合員に認められず材料トタンを月五枚程度しか配給されてゐない業者八名は『高い組合費を出してゐるのにこのやうな配給ではとても經營にならず、却つて損をするからもつと配給して頂きたい』と要求したが、組合側は同情してもいゝと已むなく廿八日府廳と警察署へ救濟方の泣きを入れた、府では行商人と共になんとかしてやらねばとその方法に頭を捻つてゐる

酒村面長更迭

【金浦】郡内陽村面面長張萬壽氏は金浦藥業組合理事に轉出したので後任として張炳稷氏が去る廿一日就任した

大邱に再生品工場

【大邱】工業都市として發展しつゝある大邱に内地大阪の某製品會社が大邱工場新設を企圖し去る十日頃に社員他に技師等數名が來邱、敷地、原料市場等各方面から詳細調査の上酬に決定したので近く一千九百萬圓を投じ着工することになつた

廣州郡小麥共販

【廣州】郡農會では例年通り今年、左記六ケ所に小麥共同販賣所を設け、來る七月十日から各組合員に各農會と連絡係員總動員で共販を開始するが、出廻り豫想は二千八百八十石で目標期日場所は左の通り

京安里倉庫＝七月十日、十六日、十七日、廿六日、廿七日▲民池岩驛取扱場＝日取り同上▲分院里前倉庫＝七月十二日、十九日、廿日、廿九日、卅日▲東部面新長里倉庫＝日取り同上▲松坡面倉庫＝七月十四日、廿一日、廿三日、八月一日、二日▲梧浦面倉庫＝日取同上

溫陽の西瓜 早魃は大丈夫

【牙山】牙山郡溫陽西瓜出荷組合では品質改良と増收計畫のため昨年は西瓜三十萬個を本年は四十萬個を突破する目標の下に當業者を動員してその耕作に萬全を期してゐる、これが栽培の起源は遠く李朝時代にあり溫陽溫泉を中心として浴客用に相當多量に生産せられたが、栽培法幼稚にして最近まで良品を産出しなかつたが、出荷組合設立以來積極的に改良を加へたため名實共に鮮内第一位の味覺を誇り名聲を博するに至つた、今年の栽培品種は旭大和、クリーム大和などで最盛期は八月一日から同二十日ごろまで、販路は京城、仁川、滿洲國の奉天、大田、京釜及び京南沿線、各都邑の廣範圍に亘つてゐる なほ早魃は大して影響してゐない模樣である

毎日豚廿二頭と 牛十頭をペロリ 案外大きい仁川人のお腹

【仁川】仁川で毎日屠殺される牛は平均十頭で豚は廿二頭、一頭平均牛は二百五十斤、豚六十五斤であるから合計約四百斤に及ぶが、これは全部仁川府内で消費されてゐるので結局これだけの肉が毎日仁川人のお腹を充たしてゐるわけです、しかも一ケ月にするとなんと一萬二千貫といふ素晴らしい數字になります、なんとまあ隨分人のお腹も大きなものですネ

春繭四十萬貫 出廻りをはる

【大邱】慶北道内春繭の出廻りは殆ど終了を見たが當初の豫想四十五萬貫に對し總計は三製糸の卅七萬貫、その他三萬貫の約四十萬貫で豫想より五萬貫の不足、三製糸會社をはじめ其他の製糸には依然原料不足の悩みが解消されないわけで、これに依る影響が憂慮され、今後共官民一致大いに秋蠶増産に一段の拍車をかけることになつた

『滯貨を何とか…』
最近殊に增えて北支輸出米 荷主や業者から陳情

【仁川】仁川の對北支、特に天津との貿易は事變後漸次に增大しつゝあるが、特に米の輸出は從來依然なかつたものが今は月五萬石程度の輸出を見てゐる、然して現在天津航路は阪神商船の同航路のみで取扱はれてゐるが、輸送能力は專屬船と同樣少なりないため常に滯貨が續々で荷主は頭を悩まされてゐる、かくてこれが緩和について輸出業者をはじめ各荷主は、仁川府當局側に同現局に對し何等かの方法を講じられたいと陳情してゐる

旱害地に金品を

【大邱】慶北高靈郡は昨報の如く去る五月下旬から六月初旬にかけて三回も降雹があつたので大麥、裸麥其他の農作物に莫大なる被害を蒙つたが調査の結果その損害額は實に十萬圓を越えた、これがため郡當局は勿論、地方有志はこれが救濟に努め慰問に及ぶなど協力となつてゐるがこの慘狀を傳へ聞いた府内大和町李晩和氏はこの慘害罹災者に多數の物品を同郡守宛寄付したので同郡では李氏の美舉に對し深く感激し直ちに右寄附金で大麥を購入、夫々被害者の中貧困罹災者に分配した

犯人は義兄

【新義】實弟の某名義の土地を自己名義に變更してこれを抵當に借金して高飛びした不逞な義兄……邑内明井里金不明は實弟がハワイで成功翌を得るうち去る八年頃京畿郡先道面新里の水田約三千餘坪(時價三千圓)を弟の金顯世(何れも假名)の名義に買收しその管理方をたのまれたのを奇貨とし昨年十一月顯世の所有を僞造し土地賣買契約書を製造の上、顯世を相手に土地所有權移轉登記請求訴訟を京城法院支廳に請求し顯世の原籍地が新義となつてゐる關係上敗訴判決を求め不應自己名義に移轉登記手續を經へ更に借用金一千二百圓で吉野町吉野酒造氏に抵當權を設定しその金で遠く高飛びしたが金顯世に氣づかれて目下搜査されてゐる

娼妓自殺

【鎭南浦】廿六日午前五時半頃鎭南浦府蝶入面の某樓の娼妓金玉仙(二〇)はクレゾールを飲んで自殺した、原因は借金を苦にして

日本教學を確立
忠北道教育者大會

【清州】第三回忠北道初等教育者大會は廿六日、道會議事堂に開かれ午後四時より清州町小學校講堂において『興亞教育と新教育』……忠北道教育會の主催にて開催されたが、會員長以下教員等四百五十名出席先づ國民儀禮、開會の辭、國歌齊唱の後、委員長以下諸氏の式辭あつて議事に入り、決議を可決し、中等學校長はじめたる教育者に對する御聖旨を奉戴して一同中年學徒に騎はりたる國歌を合唱し同六時、萬歳三唱裡に散會した

入の動き

▲朴商昇氏(江華郡守)三日間出張、廿七日歸任

純金分離製錬
南浦日鑛で着手準備

【平壤】西鮮一帶から産出される砂金を一手に引受けてゐる鎭南浦日本鑛業製錬所ではかねて昨年中の純金分離工場の建設がこの程正式認可に接したので近く一千九百萬圓を投じ着工することになつた

同所では從來、鑛石から粗銅、粗金を製錬し……純金分離製錬してゐたが……純金分離工場の建設によつて今後は西鮮で純金となり政府へ納められることになるわけである

アベマキの採取

【海州】黄北はコルクの原料アベマキの産地としても知られてゐるが、本年のアベマキ樹皮採取見込數量を調査して見ると……

お決りの嬰兒殺し

【平壤】中和郡郷邑面新興里農業鄭某武(二)は本年四月十四日同里の黄某から同人の長女黄命女(二)が同日分娩した男の兒が死んだから當局を作つてくれと頼みもせずに家庭繼承問題……の死因がこともあらうに母の處置と判明、黄命女と共に廿六日中和署に逮捕されたが、一方黄命女の無罪動機は家庭をかへりみぬ夫の冷たい仕打ちを悲しみくこの兒が育つても幸せにはなれないからと可哀想な道へ行つたものである

詩人野口、全州小唄作詩へ

【全州】既報、本社全北支局招聘の詩人野口雨情氏は廿五日午後十時五十三分全州驛着列車で鄭水から來全、支局員一同に迎へられて旅館に入り、翌廿六日は早朝から鎭田、全州府廳、道廳、荒木支局長等と共に全州の名所舊蹟を探訪、廿七日には『全州小唄』を作詩することになつてゐる全州地方の代表寶庫を訪問、新山局長と會談し同じく工場を一巡して開始し直ちに『全州小唄』と『工場の歌』の作詞に着手した

小麥共販

【龍項】郡農會では來月五日から九月二十日迄龍項、瓢鎭、馮寧、溝林、各面の小麥共同販賣を實施するが價格は沙里院三等相場を基準とし一等は一圓上、二等は一圓上、四等は二圓下、五等は五圓下

乾鳳寺の住持 金鎭峰氏新任

【春川】三十本山の一にして大刹たる高城郡乾鳳寺住持金鎭峰氏は九月一日任期滿了となるので規定に基づき住持選擧……十日午前十時から乾鳳寺事務所で選擧の結果……金鎭峰氏立候の下に住持の選舉に……

郡守さんも地下で泣く
青銅製の善政碑盜難に悪る

【春川】時局の營に乘じた碑銘稿の惡業の絶え間もない時、これはまた無頓着な田舍百姓までが乘り出して、毀れの碑に發らぬ悪事の一斷……悪中華川邑の町はづれに建てられてある歴代郡守の記念碑のうち、三百年前の建立にかゝる時の府監(牛鶴奎)が何者かに盗み去られてしまつたので發見では各地に手配……犯人は華川面上里農業……を捕へた、犯人は華川面上里農業李……(二七)で去る十六日夜中前記の碑を華川の川ほとりまで盗み出し

工業學校誘致へ
仁川府も起つ
寄附その他具體案は近く決定

【仁川】廿七日の府會協議會後、永府尹は府の重要問題ありとて議員に協議會を開いたが、今回京畿道に工業學校新設することに決定したので、三ケ所に新設することに決定した工業學校の仁川誘致についてゞあつた由、今や各都市當局が次々と運動を展開し、工業都市としての目標を置かれ、工業學校の設置は極めて必要い發展ぶりを見せてゐる仁川としてとであるから是非誘致したいといふことに意見一致、これがためには設立費たる四十萬圓のうち敷地並に校舍新築費廿五萬七千圓を府民一般から寄附を募集して仁川府が負擔、寄附募集面に誘致運動の具體案は何れ改めて決定すること となつた模樣である

水原高農出身三勇士慰靈祭 母校で執行

【水原】高等農林學校では、今次事變に出征名譽の戰死をとげた同校出身の左記三氏のため、廿八日午前八時から同校講堂で嚴式により盛大に慰靈祭を執行した、なほ今後は三勇士の肖像額を掲げることにかゞ永くその武勲を偲ぶことになつた、三勇士は左の通り

◇山本四郎歩兵中尉(農科卒)金剛郡天家事に從事中應召出征、十三年八月廿日山西省で戰死

◇木原直樹歩兵中尉(農科卒)黄海道沙里院穀物檢査所勤務中應召出征、十三年四月十五日山西省安邑縣私川鎭で戰死

◇竹内長一歩兵大尉(林科卒)京畿道龍仁郡廳勤務中應召出征、十三年十二月廿七日山西省曲沃で戰死

『鐵石心身鍛錬講習會』
今夜から仁川旭町校で開く

【仁川】府社會課では廿九日夜七時から毎夜五日間、府尹や、中學校長、在鄕軍人分會長、視學等を講師として旭小學校で『第一回鐵石心身鍛錬講習會』といふ至極厳めしい名をつけて、府内の中堅青年に對し時局下の訓育を施すことになつたが、受講申込み者は四十名で、府の計畫の六十名にはまだ充分餘裕があるから更に參加されたいと希望してゐる

佐々木氏濟美會へ寄附

【海州】今回退官し日赤朝鮮本部副總長に就任の佐々木前内務部長は司法保護事業に盡してゐる海州濟美會へ金一封を寄贈した

落葉松からの人絹パルプ製造
北鮮製紙の苦心奏効

【羅南】パルプ増産の時流に乗つてます／＼好調を辿つてゐる北鮮製紙吉州工場では、さきに機械木を資材とする増産施設を擴張中のところ、肥料脱硝等の關係からこれが竣工は幾分遅れてゐたが愈々近く完成、七月中旬運轉を開始、本年から人絹パルプ三萬トンの産出を見ることになつた、同社製品、落葉松人絹パルプは何分にも我が國では始めての試みであり、製品は脂肪分が强いらずかなか未開拓が、同社技術陣の不休の研究により、遂にこれを克服して今日では見事日本一の落葉松パルプの折紙がつけられ我が國化學工業界に氣を吐いてゐる、北田工場長は語る

機械木を資材とする人絹パルプは別にこれを操作せず、普通資材と混ぜて使用してゐるので、殊更立てゝ機械木パルプがどうかうといふ事には行かないが成績はよいやうである、資材は主として國有林拂ひ下げ材山に有行材を使用するのが建前であるが、出材が充分でないので民間材も可なり使用してゐる、増産計畫に伴ふ第二工場の設置については種々案もあるが、現下のやうな狀態では資金調整とかその他の關係で遽急に實現は難しいやうである、當社の製品についてはかなり苦心もしたが、今日では規格以上の優良品として折紙がつけられてゐる

婦人の勤勞倍加▲移住鮮人不斷行者の滿洲移住現地▲野菜類導▲道路の修繕維持▲修營工夫特設落設置▲時局に對處する部落の指導▲中心人物の養成並に指導▲明年度更生計畫實施部落の準備指導▲共同販賣所維持利用▲米穀增産計畫達成▲自給肥料の增産增施▲棉花管理の徹底徹底▲小麥共販實施生産力增進▲樹苗栽培と營農との調和▲畜産奬勵▲速成燃料林

廣州郡面長會議

【廣州】郡では廿六日から廿八日まで三日間に亘り郡廳會議室で金郡守統裁の下に面長會議を開催、各關係官も列席し時局下における銃後國民の實務遂行について種々協議した、指示協議事項左の通り【指示事項】▲要實事務▲職員の指導監督▲面稅特徵に伴ふ財政經理▲戸籍事務▲國語普及▲朝鮮人陸軍特別志願兵後援の指導▲管轄内に於る防護の强化徹底▲國民精神總動員實施規則▲社會教化指導運營促進▲國防力增强を目標とする體育運動實施▲勤勞報國隊▲勞務需給調整▲

黄海全道は青疊
目標の二百廿萬石に太鼓判
旱害一歩前で助かる

【海州】農業王國黄海道では年産二百萬石に更に增産二十萬石を加へて本年は二百二十萬石の米穀を目標に關係各機關が總動員で突進中のところ牛馬植付期に直面し氣遣はれた田植用水の不足を來し郡によるところ農村は憂愁一色に塗り潰されてゐたが、六月十一日と二十一日の二回に亘り少量ながら降雨あり今度又二十四日の夜に亘つて文字通り車軸を流したやうな土砂降りの豪雨があり、道内各部とも百ミリ内外の雨量に達したので田植不能で消息中の總大水に消えて一滴千金にも等しい雨に恵まれ飄揚脈の感も高らかに田植を急いでゐるから二十日現在道内植付濟平均率五割九分八厘に過ぎなかつたので數日中に飛躍的に進捗し今月末までには總大水稻に到るまで全部田植が終了する模樣で危くも旱害一歩前の危機を脱した黄海道の稻作は今後の天候さへ順調に推移せば二百廿萬石の收穫は大丈夫だらうと期待されてゐる、因に廿四日一晝夜における道内各郡降雨量左の如し

▲海州一二九・三▲延白九一・二▲金川八一・八▲平山一三六・三▲新溪一〇二・三▲金郡一二一・三▲長淵九三▲松禾一一八▲殷栗四九▲安岳一〇三▲信川八二▲載寧七三▲黄州一〇・六▲瑞興九〇・六▲遂安七四▲谷山九〇

定州 廿四日より降り出した雨は小降りながらも夜中まで降りつゞけたので、この雨には農民のみならず官吏、商人さへも喜んでゐる、關事試驗場長の高橋技師に伺ひを立てると『廿四日午前十時から廿五日まで十二時間の雨量は七十四ミリ六で、まづこの位ならば大丈夫でせう』とのことであつた

延安 待たれた雨が漸く來た

さらにもう一雨
今月中に植付けを終れば 今年もお米は豊作

【廣州】郡内の水稻植付狀況は去る廿日現在七割三分で、その後旱魃のため農民は憂慮してゐたが廿五日に至り二十ミリの降雨があつたので田植は再開き好調に進行してゐる、なほ雨量不足の感はあるが今月中に植付が完了すれば豐作を豫想され更にもう一回の降雨を待望されてゐる、例年作の實績によれば收穫は左記の通り

廿四日午後二時頃から降り出した慈雨は近來にない大雨で全く一滴千金であつて夜に入つて益々降り續き、廿五日未明降り止んだが、雨量は延年、九十八ミリ、郡内の上部は百ミリ以上で郡内六千町歩の移植地は廿五日未明から田植に着手され、お蔭で植付不能の挽回はなり、これで今年の稻作は先づ大丈夫となつた

移植時期	反當收穫	割	有米	無米
六月十日	二石〇〇	一〇		
七月一日	二五〇	八		
七月十日	二〇〇	四		
七月廿日	一石〇	一七		
八月一日	〇六	九		

支局移轉

今般本支局を驛前通り永登浦商業組合前側柳瀬ビルヂング二階に移轉仕り候につき此段謹告候也
京城日報社 永登浦支局 電話二二六番

おう茶け

◇……僕は二十年も議員をやつて來たのだから、新しい人に譲るよ……

◇……といつて、廿七日の府會で選擧された檢査委員の辭任を申出た……手氏

◇……府のことならどんな所我よりもよく知つてゐる……と、時節のカイ酸を嘲るので……

◇……傍らにゐた男、『では監査府議が出る時はさしづめ第一候補ですネ』と水を向けたが……

◇……村田さんは潮人してゐるのが一番お好きださうです、隠居させるのはツライですネ【仁川】

シネマと演藝

飄館【仁川】廿九日限(晝夜二回、午前十一時から上映)▲大都映畫 暴光男原作、石山稔監督(顧哲)『眞田十勇士』岡部九州男、杉山昌三九、中野英治、水原洋一、琴糸路、三城輝子、川上朱貢、水川八重子共演▲同 青村林太郎、大岡百々代、高村榮一主演▲新東キネマ映畫山口哲平演出『陣太郎笠』鳳井新之介、山浦美代子主演▲同『劍風三百日城』市川濟三郎、美島麗子主演▲外合社世界ニュース特報(昭和二十號)

夏の健康と體力の增進に
活性ヨードビタミン劑の出現

夏まけの克服! 衰弱や過勞を防ぎ、眞夏も元氣で働き通す剛健の肉體と明朗の精神は、新强壯精力劑ネオスエーの常用から生れる

ネオスエーは大量のヨードを、濃厚なビタミンAを含有する濃厚肝油中に、コロイド狀に結合せしめた劃期的活性ヨードビタミン劑である。

衰弱を感じ過勞を來たす樣な人は確かに不健康で體力の衰へてゐる證據である。直ちにネオスエーによつてその健康阻害の病原を取り去り、體力を增進し、抵抗力を養ふことが一番肝要である。

ネオスエーの三大作用

1 健康阻害の最大の原因である潜伏結核菌を殺し、結核毒及潜伏機毒を體外に運び出して血液を淨化し、血行を整へて病原を積極的に取り除く。

2 全身のホルモン活動を盛んにし、精力をつけ、體力を增進する。又新陳代謝機能を旺盛にして、全身の細胞を新生賦活し體質を改善する。

3 榮養を高め、抵抗力を强化する。

以上三つの作用が同時に發揮されるネオスエーの效果が如何に强いかは多くの體驗家によつて實證されてゐる。

肺結核・肋膜炎・腺病質・神經衰弱・榮養不良・貧血・動脈硬化・高血壓・胎毒

ヨードー含有量昆布の一五〇〇倍
ビタミンA含有國際單位七五〇〇
一回一粒・大人一日三回・學童一日一回

藥價 小瓶 一〇〇粒 一圓八十五錢 二〇〇粒 四圓三十錢 八 全國藥店及百貨店にあり

ネオスエー

快き熟睡と美味眞求の喜び
岐阜縣 今井とよ子

私は肋膜をわかされましたが、醫師のお手當で全快したとのお言葉を頂きましたので、また以前の如く勤めて居りました。五ケ月ほどしまして、またもや床に付きました。レントゲンにより肺が惡いと解り一時は絶望いたしました。六年間かゝさずネオスエーを服用されて居た同病の方が、熱心にネオスをすゝめられました。私はこれこそ私の生命を救つてくれるものとかたく信じて服用致しましたが、今日では私を見た人は誰もがそんな病氣をしたとは思へぬといはれる程に良く太り夜は熟睡する樣になりました。それに御飯が美味しいので、はづかしい程よくたべます。これも皆ネオスのお蔭です。

試藥進呈 ネオスエーとはどんな藥か!まだ御試用にならない方に一人一回限り、二日分無代進呈す 新聞名記入ハガキで御申込下さい

東京市神田區錦町三 了ルス商局部 電話神田(25)五七一一～三 振替東京一一三九

小兒の健康增進に コドモネオス 1.00 1.80

特別案内

男女 勤社員採用 ○男子社員 中等學校卒業程度 ○女子社員 高女卒業二十歳前後 ○有給外務社員 歡迎 希望者履歷書持參、セラレタシ 京城府南大門通二ノ一 日本生命京城支店

家政婦採用 内地に原籍を有する年齡二十三歳以上四十歳以下の健康な方至急入用 給料は面談の上 府内旭町二ノ六岡田ビル ノザワ歯科醫院 電話本局五三九一番

丸宮商事株式會社 代表電話本局七一〇六番 長谷川町七二 婦人帯名募集 希望者來談の事

炊事係採用 内地に原籍を有する四十歳以上の男子

社員採用 内地本籍を有する男子三十歳前後中等學校卒業程度の方にして特に商才を有する人は優遇す 姓名在社

貸家 下、四坪三疊……有する方に好適 御希望の方は……

電話 賣買……京城府明治町一ノ……

雜件

女會 ……京城府……

女中 至急採用 ……

賄婦 ……

雇入

京日案内

會計、税務相談 朝鮮會計監査所

内科 肛門科 炎 慢性病 田鎖醫院 京城府本町四丁目花園町停留場前 電九六〇

外科・科病 皮膚 泌尿 同仁醫院

日本生命會社前 皮膚泌尿 性病科 醫學博士 渡邊晋 電本894

花柳病專門

破産廢止 南浦文廳

大日本青年團幹部の神宮國防競技計畫
陸聯側協力を拒否す

【東京電話】……

府縣別で豫選
陸聯の神宮方策

五輪大會にテレヴイ放送
ドイツ専門家の援助で

【ヘルシンキ特電】……

リユーイ、への覇權剝奪さる
右眼負傷で

強打者エヴイレル タイガースに轉籍

【クリーヴランド本社特信】……

國旗の様式

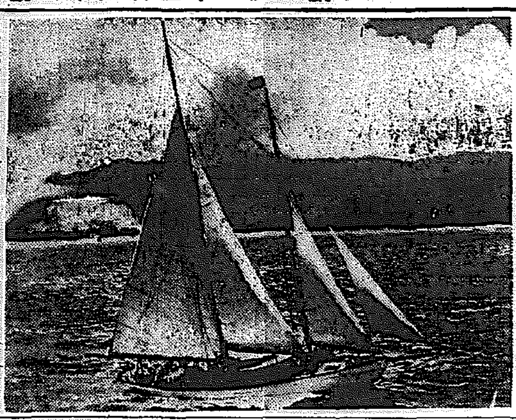

夏はヨツトに乗つて・・
加川ロングビーチの沖合か
な衛に矢の如く快走するヨツト

早大大勝
關東學生ヨツトレース

【関東電話】第六回關東學生ヨツトレース……

◇第一回
1中村・古屋（慶應）52分25秒
2宮川・堀江（早大）53分13秒
3野村・渡邊（法政）54分50秒
4長野・中島（帝大）55分7秒
5三池・工藤（法政）55分20秒
6村瀬・高原（早大）55分40秒
【得點】早38帝33慶30法30日大19
關東學18

◇第二回
1村瀬・高原（早大）35分54秒
2宮川・堀江（早大）37分35秒
3堀内・赤元（早大）39分19秒
4長野・中島（帝大）40分14秒
5和田・長坂（慶應）40分36秒
6岡野・山内（慶應）40分52秒
【得點】早51日31慶27帝21關東學18法17

内地學生自轉車軍 きのふ元氣で入城

クラム敗る
對バトラー戰

【ロンドン特電】……
6—4　6—3
バトラー1—6　5—7　クラム
6—1　6—6

本社寄託献金

國防献金

一、金五拾圓也　京城府明倫町四ノ一〇
一、金武圓五拾四錢也　江原道原州郡　文幕公立小學校五年生
一、日計金五拾武圓五拾四錢也
一、累計金六萬七千七百六拾六圓八拾六錢也

皇軍慰問金

一、累計金八萬參千四百拾四圓四拾錢也

一、總計金拾五萬千壹百八拾壹圓也

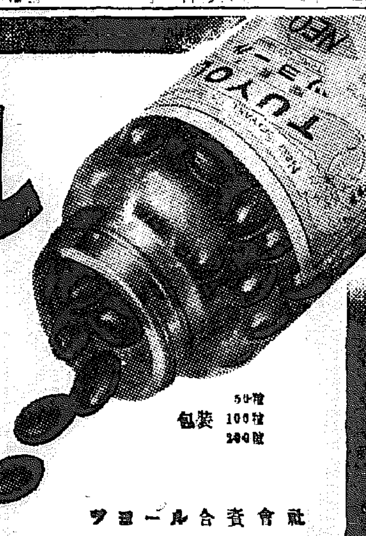

正しき治淋劑
ツヨール
急性淋病・慢性淋病
淋毒性副睾丸炎、膀胱炎、一般泌尿器疾患
本品の強烈なる殺菌力は克く病原菌ゴノコッケンの活動を阻止し之れを迅速に撲滅す。
本品は治淋劑特有の忌むべき副作用を伴ふことなく安全且つ完全に治療の目的を達す。
本品は陸軍薬局方に收載され賞讃を博す。
包装 50粒 100粒 200粒
ツヨール合資會社
本社 東京市日本橋區江戸橋二ノ六
支店 大阪市東區伏見町二丁目

補血强壯劑 人參葺トニク

MARUZEN MARUZEN MARUZEN MARUZEN
林檎の化粧水
メロール ローション

林檎から抽出した皮膚の榮養素に、米糠中の「フキチン」を配した新創の化粧料。
婦人用（　）￥.80
紳士用（　）￥1.20
東京 丸善 發賣

強強強精 臓器ホルモン 強力ビタミンA.D 綜合劑
オオコンリオン
醫學博士 公平先生 推薦
戰時下 國民增强の原動力!!
體位の低下の原因は—
（1）酸性土壌からの榮養缺陥
（2）米食習性からの榮養缺陥
此の二大榮養缺陷から知らず〳〵の内に必然的に體位が低下して居るのである
●中年後の方はオオコンリオンによつて益々元氣で明朗にハリキルこと
●發育途上の子供はコンリオンによつて體位を根本から改善強化をはかられ度い
醫學博士 竹内章俊先生 推獎
綜合劑 コンリオン
小學校 集團奉仕品
¥1.00 1.85 5.00

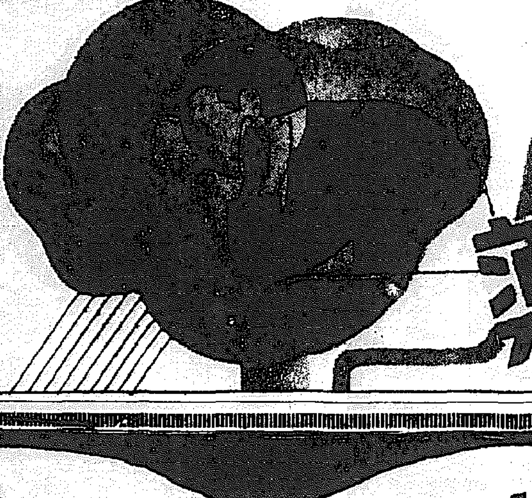
◎惡質痔疾も容易に治る!!
……
斷然！
痔疾を一掃せよ痔は人生最大の幸福を奪ひ、活動力を減殺し、實に憂鬱厄介な病魔である！難所治療!!湯の川藥にてたやすく、然も急速に痛みを去らしめ一回二回の試用にもメキメキと效果を發揮する。今直ぐ求めて治療せよ。
湯の川藥
效　藥
本舗 丸越藥品株式會社

ライオン齒磨本舗發賣

登記公告

……

京城地方法院 開城支廳

京城府元町一丁目
平岡内科醫院
電話龍山一一五一番

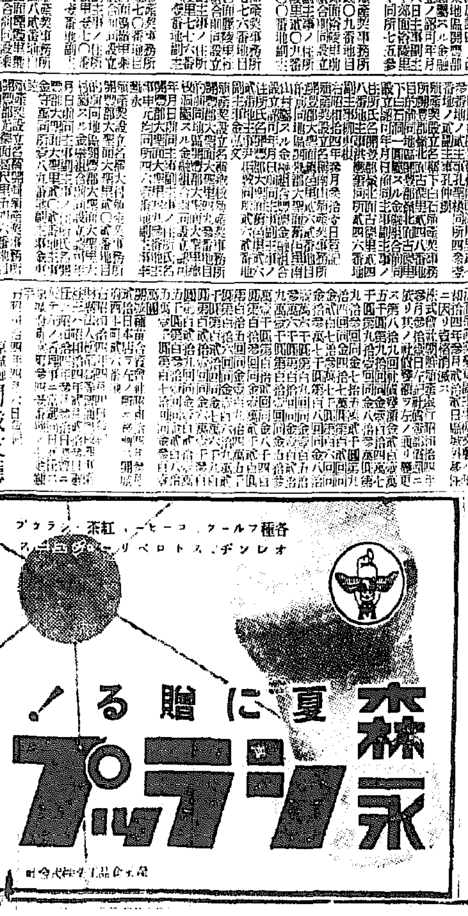
各種フルーツ、コーヒー、紅茶、ラップ
オレンヂ、ストロベリー…
夏に贈る！
森永 プラッシ
森永食品工業株式會社

錬金術もなんのその

「"無盡藏"な金の海」

一石二鳥・採取後の干潟は水田に

多島海の底はベタ金だ！

【光州特電】これはゴールドラッシュに夢のやうな話、木浦港から務安郡に面した西、南、北方面の多島海一帶の海底には無盡藏の金が埋藏されてゐることが、このほど圖らずも發見され、重要資源開發上重要問題として善處することになつた、右は數ケ月前から[illegible]されてゐたもので、[illegible]極秘裡に調査を進め確信を得たので早速總督府に實情を報告し鑛山課當局と打合せ、その協力を得てこの大資源開發に乘出さうといふもので、[illegible]

[illegible]やつてゐるので[illegible]に保護していゝ話である、[illegible]は今暫くお預りだ、[illegible]大資源を發見した以上放つては置けないので何んとかして開發せねばならないがどうして開發するかが[illegible]大きな問題だ、目下[illegible]研究中で本府にも依賴してゐるが私の推測では恐らく全南の多島海はその全部が金の海だと思ふ[illegible]すでに調査つきのものでもある、[illegible]において埋藏地帶とみられるのは務安郡[illegible]、智島、都草、荷衣、押海各面、[illegible]面花源、山二面、[illegible]面に亙る[illegible]に[illegible]從つて、埋藏量も正に無盡藏と推測されてゐる

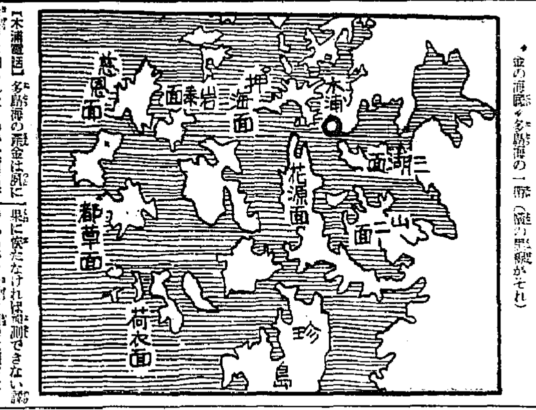

▲金の海底＝多島海の一部（[illegible]がそれ）

有望だとは聞いてゐる

鹽田鑛山課長談

米といふ一[illegible]の[illegible]大な計畫である

全南の多島海一帶に有望な金鑛床があるといふことは聞いてゐます、それに大河内子が調査されてゐる筈もあるやうですが、それに關する詳細な調査報告は未だ受けてゐませんが或ひは確實な報告に出願してゐるかも知れません

米弗交換の旅

不都合な外人に鐵槌

最近鮮内在住の外人で觀光、病氣治療、友人訪問、物品購入などの名にかくれて北支に旅行するものが目立つて増加し、本年一月から三月まで百名、四、五月には一月平均廿人から四十人の多きに達してをり、中には同一人が數回往復するものもあるので、京畿道當局では防諜のたて前からそれらの中の目立つものにつき内偵中のところ、これは全く「米弗」交換の鮮利的動機で旅行するもので、これが北支方面に行はるゝものは一種の[illegible]工作とも見られるに至つたので近く嚴重な處置を下すことになつた

【木浦電話】多島海の砂金は既に企業者に知られたもので大河内子の如きは早く着眼して先月下旬實地を視察し、木浦に事務所を設けてボーリングの準備を進めてゐるが果して結果がどんなものか、もとより試掘的ボーリングの結果に俟たなければ何れとも判斷できない話であるが、企業者側では相當大きな期待をかけてゐることは事實であり、企業としては押海島から手をつけ、新設木浦、務安の陸地と島とその一部の海を埋立てゝ大干潟地化せんとする右手に金、左手に[illegible]

あたりまへと言ふ勿れ

家主さんの讀本

京城府[illegible]町五八二川[illegible]太郎さんが去る廿五日京城府庶務課に[illegible]所を訪れ

「私は十年前釜山に働いてゐる時[illegible]して御免のとほり不具になりましたが、[illegible]のやうな家主の[illegible]さんのことを思ふとちつとしてゐられません、私に出來るやうな仕事があつたらお世話下さい」

と申し出た、同所では早速[illegible]太郎さんの[illegible]さんとはどんな人か調べたところ[illegible]家主孝行のこのごろこれは感心な大家さんだとわかつた

京城本町五ノ五一[illegible]三郎氏は[illegible]の[illegible]太郎さんが不具でゐるうへ、[illegible]男[illegible]光君が病氣[illegible]してからはた名の家族を擁し[illegible]な生活を送つてゐることを知り

家賃[illegible]と[illegible]を見て來たはか五月からは十二圓の家賃を[illegible]に[illegible]し「何でも困つたら私の許へいつておいで」と[illegible]してゐたものである

國民服の中樞院

きのふ會議第一日

本府最高諮問機關である中樞院會議の第一日は廿八日午前八時半から、本府第一會議室で南總督列席のもとに開催、我が國關係顧問をはじめ地方參議の人々がいづれも國民服に戰鬪帽といつた服裝で臨席、モーニング姿は僅か一割といふ變り方で、總督の[illegible]たる訓示を聽いた一同は[illegible]の具現強化の實行者たることを誓ひ、終つて一同は總督と共に本府第一食堂で會食した後他の非常時[illegible]會議で[illegible]、再び[illegible]の人となつたが、會議に出席した本府の各局長、課長は、時局に起ち上つた參議の姿に[illegible]ひたされてゐる

山田局長の聲製作

山田遞信局長吹込みの防諜保國十週年記念讃歌レコードのテストがこの程製作會社コロムビヤから遞信局へ送られて來たので廿八日朝局長はじめ各課長立會つて出來榮え如何にと試聽を行つたところ素晴らしい出來榮えに一同感心してこれなら大丈夫と取敢ず會社に一千五百枚の製作注文をして、これを各郵便局、所長[illegible]し防諜普及に大馬力をかける

勤勞報國團の訓練

今夏七月興亞大陸の開拓事業に參加する京畿道派遣勤勞報國隊員は出發を前に來る七月七日記念日から道内富川郡素砂道立[illegible]試驗場で一週間現地に即した訓練を行ふことになつた、なほ一行の指揮者道社會課[illegible]多久安貞氏は[illegible]少年[illegible]隊の[illegible]を率ゐて來る十日[illegible]する

平陸殲滅戰を語る

岩切部隊の將校座談會

わが岩切部隊の精鋭は六日拂曉敵を殲滅、友軍木越、岩崎兩部隊協力の下に一氣に中條山脈を踏破して七日夕刻に平陸城外に迫り、陳勤山西部隊と緊密連絡して敵殲を痛擊しつゝ八日午前九時卅分平陸に入城、十日茅津を陷り、引續き東部中條山脈の殘敵を急追して十五日夏縣西南八キロの禹王城に入つた、この間無水地帶と呼ばれる灼熱の野に衛羽が百萬の敵を相手にと呼號した數百米の地隙を越え、ある時は人よりも、馬に飮ます一ぱいの水を求めて數百の谷を下り、進撃實に百五十キロ、あらゆる艱苦と闘ひつゝ平陸平地に敵兵四千といふ驚異的戰果を記錄して十六日夜は禹王城の陣中に特に本紙のために武勇談の花を咲かせたのであつた

出席者　古閑武夫部隊長（熊本縣出身）西田榮藏隊長（京都府出身）神戸三夫隊長、神山新七隊長（[illegible]出身）河崎[illegible]中尉（全北高敞出身）佐藤民男隊長、猪田[illegible]少尉、野口[illegible]隊長（[illegible]出身）奧谷正男隊長（鳥取縣出身）相原[illegible]見習士官（[illegible]出身）中神准尉（三重縣出身）安藤[illegible]隊長（佐賀縣出身）吉松三郎見習士官（[illegible]出身）袖山[illegible]中尉（[illegible]出身）

地隙戰の苦難ぶり

偲ぶは亡き戰友の事（1）

古閑　何しろ深い地隙だつたなあ、二三百米から四百米、千位の谷とはこんなのをいふのか、一つの部隊が通過するのにたつぷり五時間はかゝらうといふ深地隙なやつた、それが一つや二つぢやない、それに風吹く水さへもない、兵隊は自分よりも先ず馬に飮ませたいので、深い地隙の底までも水を見つけると汲みに下りるが、あるところでは一時半に出た兵が六時に歸つて來た位だ、こんなところで上から狙ひ撃ちされゝばのどに樹をつきさすやうなもので全く命がけ、古王村の附近ではたうとう一期やられたね、地隙は殘らず陣地にしてあるし、陣地といふ陣地はあの眼鏡だ

西田　[illegible]もこの前の戰闘は實に苦難かつた

古閑　それでは六日朝[illegible]附近（[illegible]）の戰闘から始めようか、あの戰闘はこの部隊には大した損害はなかつたが、案外に強い陣地で敵陣から暴れて苦戰したね

西田　各隊の中村[illegible]部隊長以下〇〇名が[illegible]少尉（[illegible]山田身）が戰死した、全く戰争といふやつはわからんもの、でなれて居つた方だけぢやなく[illegible]に揃つてゐた、敵もだんく[illegible]なりよる

古閑　しかし今度の戰闘では重火機が敵前七十米位迄前進掩護してくれたので非常に助かつた

神山　人間一人がやつと步ける程の狹い堤を敵に身を晒して一人づつ前進するのだから敵の猛撃

袖山　あの戰闘で[illegible]本部隊の神井部隊長（京畿道安城郡出身）も戰死した、あの時は九時卅分すぎ岩切部隊長は身を伏せたまゝ双眼鏡で戰況を觀測中で、その傍らに私と神井、その他二三人ゐた、前の方から來た彈が部隊長の頭の上を三寸と離れない高さでかすり、後の畑に落ちるとカチツとはねかへつて神井部隊長の左胸部に命中それで即死だつた

窪田　自分等は大[illegible]村の附近まで平氣で前進した、金鵄の[illegible]傍岳で戰つた

村部隊長と五分ばかり前までは元氣に朝食をとつてゐたが

古閑　[illegible]で[illegible]で受けとめ狹くて組み伏せることが出來ぬので、もみあつて最の時に押しつけ日本刀でやつゝけようとしたが、こちらの刀は敵の左手でとめられてしまつて動きがとれない

何しろ敵も強かつた、手榴彈の方は十七、八の少年兵だつた、怖しさに逃げ出してしまつた、あれが小銃を持つてゐたら一ぺんに參つてゐる、自分の後から[illegible]伍長が來上つたと思ひ、[illegible]と呼んだが返事もない、相當永い時間だつた、誰か來たやうだと思つたら[illegible]と突きさした、自分の腕もやられたやうな氣がした

西田　支那の兵隊といへば皮膚病が腐[illegible]だがあれでも力は強いかね

窪田　何しろ一生一代死物狂ひですからね

古閑　部[illegible]の[illegible]のところで三人ばかり壕の中に隱りこんだ[illegible]

何、あれはたゞ一人だけ兵と敵の狙擊が實に優秀で[illegible]、民間の兩上等兵

續いて川口上等兵でしたた、狙撃の眞只中に飛びこんで行つた、どちらも物凄い射撃だつたなあ、北川少尉なんか勇敢で眼を眞赤にしてゐた

神戸　馬匹からの下りは[illegible]から各人毎に狙擊され、後方部隊との連絡はつかず、百米位の處に兵を下ろすのに一時間かゝつた、地隙に退避して[illegible]下り降よりになつて一時は[illegible]を[illegible]した、[illegible]方面から[illegible]で包圍された形勢[illegible]を待つて壕を[illegible]つて逃げる敵に手榴彈と小銃の[illegible]を浴びせ卅名ばかり[illegible]を並べて仆したが、この時池田[illegible]見習士官は「もう良からう、突つこめ」と二三十米前進したところが手をやられた、軍刀の鞘を[illegible]いて筆に來たので負傷になつた

柏原　池田は京城[illegible]の出身だから西本組に勤めてゐたと思ふ、小柄だが大膽な男で、初陣の時戰で平常に敵に指揮してゐた、自分とは戰友です―萬王城にて桑原特派員

墨痕に見る武人の風懷

乃木將軍の書

書道展（參考館）に出品

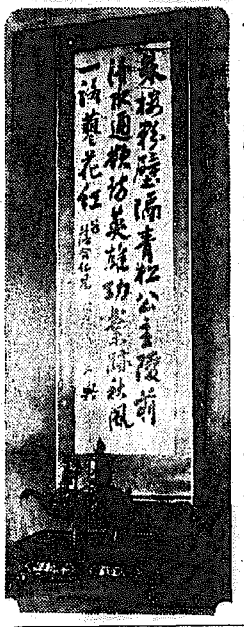

【光州電話】第一回朝鮮書道展覽會參考館に出展される光州府[illegible]町先考陸軍々醫總監[illegible]氏が明治卅七、八年の戰役に第三軍衛生部長として出征し、六月六日乃木大將の[illegible]と共に遼東半島に上陸以來大活躍、第三軍が旅順に布陣してゐた或る日陣中に乃木將軍が部下と公主墓を訪れ、時しも[illegible]濃く咲き亂れてゐる花が[illegible]える[illegible]は、同氏の將軍乃木希典大將の書[illegible]

潛函病が續發

【釜山電話】水營の[illegible]に[illegible]へて昨年來建設中の漢江[illegible]工事は東洋一と稱される[illegible]事だけに、釜山[illegible]所ではあらゆる困難を排して潛函により橋[illegible]工事を進め[illegible]十一本の中既に八本の基礎建設を終へ目下殘りの八本を本年中に完成すべく[illegible]中であるが、河水の少くない[illegible]の水面より潛函二十八米の深さまで掘下するので、東洋では初めての四十五ポンドの潛函を使用してゐるが、そのため潛函病に罹つたものは既に三百名の多きに達してゐる、釜山[illegible]と打合の爲廿八日朝來道した[illegible]は次の如く語つた

東洋一の難工事であるため潛函病の罹病者も非常に多く[illegible]の百餘名、[illegible]トンネルの百人たらずた

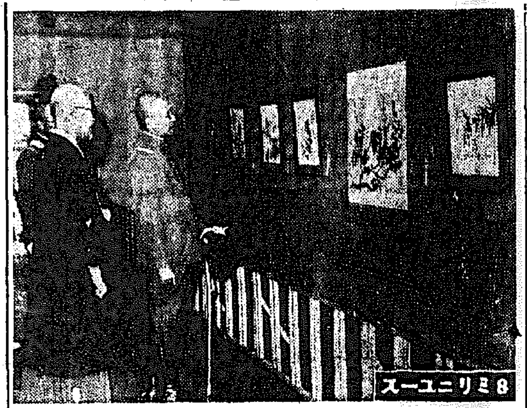

8ミリニユース

中村軍司令官、保田畫伯個展へ

明治神宮奉納を始め[illegible]その他神社佛閣を主に揮毫する國士的畫人保田[illegible]氏の日本畫展は廿八日から三越五階ギャラリーで開かれたが、かねて[illegible]と懇意の中村朝鮮軍司令官は同日午後二時會場に現れ、興味深く一々觀覽した

鐵道局の昇任預給

鐵道局では卅日附で定期昇任昇給を發令するがその數は雇員及び鐵道手より判任官に任用百九十四名、雇員より鐵道手に昇格七十五名、傭人より雇員昇格二千廿八名判任官以下の増俸六千八百卅名でその増給年額四十七萬一千四百九十二圓の多額に上つてゐる

輸入外國小包の數

遞信局の調査による昭和十三年度中朝鮮に輸入した外國小包郵便物數は四萬一千三百九個でこれを主要發送國別に見るとさすがに友邦滿洲國が最も多く三萬四千三百廿九個で次位は北米合衆國の四千[illegible]

城大の夏季講習會

京城帝大法文學部では來る七月廿六日から卅一日まで六日間に亙り每日午前八時卅分より正午まで同講堂において夏季講習會を開催するが、講習科目及び講師は左の如くである

▲皇國教育の根本義（四時間）松月秀雄敎授▲各國青年運動の構成と訓練（四時間）[illegible]敎授▲支那時文講讀（十二時間）辛島驍敎授▲英語の世界的發展（四時間）中島文雄敎授

偽中學生の萬引

元山府[illegible]町八日本[illegible]（二[illegible]）は數日前から京城へ來て[illegible]中の制服を着用、京城府内各所を荒して[illegible]したが、廿八日明[illegible]附近を[illegible]中西大門署員に[illegible]された

に比べて格段の相違で工事の困難さはこれによつても推察出來る患者治療のため現地には一萬圓を投じて各種の施設をしてゐる

[illegible]に續く心を示かれ[illegible]「[illegible]」[illegible]、秋風一[illegible]と詠まれ、それを一[illegible]で書いて[illegible]その後平和[illegible]で自用度く訓旋してから將軍は[illegible]その時の詩を相本に[illegible]して落合[illegible]に[illegible]されたもので、同家にとつては誠に由緒深い先祖の記念品として大切に保存されてをり、[illegible]ある。[illegible]同夫人は

落合の父は日露戰爭で初めから終りまで乃木さんにお仕へしましたので、家のものまで大へん可愛がつて頂きました、この金時計は將軍が凱旋後送られ、[illegible]の第三軍幹部の方々に記念としてお頒ち下されたものださうで馬に乘つてお持ち下さつたとの事で時節柄獻金をと思ひますが、親しくお手に觸れたお品と存じますと手放し兼ねてをります、私の父（初代平南道長官松永武吉氏）も乃木さんの[illegible]と親しかつたさうで、何んでも『[illegible]日記』に『[illegible]所』[illegible]と書いてありますさうで、父はそこに米を入れて大切に保存しておりました……

[illegible]と語つてゐる所へ落合氏が歸宅して

將軍には[illegible]に出たことがありますが子供の時ではつきり記憶はありませんが、なんでも非常に嚴格な方のやうに思ひました

と同家と乃木將軍との話はなかなか盡きない

【寫眞＝乃木大將の書（下）と陣中記念撮影、右から[illegible]大將、乃木大將、落合[illegible]】

防空訓練

一糸亂れぬ統制のもとに、家庭防空を主眼として廿八日の京城府防空訓練は、三輪本府警務局長、北村本府防護課長、甘蔗京畿道知事、高橋京城府尹等の視閲のもとに、防護分團と家庭防火組合とが渾然一體の厳しい姿となつて全京城の空を護るに[illegible]明日の空襲に備へる[illegible]な[illegible]を發して午後四時[illegible]の訓練を[illegible]つた、[illegible]いふまでもなく[illegible]の好成績であつたが、本部より[illegible]された[illegible]達が各家庭へ通ずる點に今少し足らないところがある

滿點にモウ一息

半島婦人の"國語普及が緊要"

師橋大佐の講評

家庭防火組合には[illegible]一體の厳しい[illegible]を見せてゐるが、然し國語を解せない半島婦人がところどころにあり、これがため全般的に亙る統制が[illegible]が行届かない點があつた、何よりも今後は半島婦人の國語普及が喫緊の問題であるとこの機會を通じて痛感した

元山防護員見學

廿八日の京城防空訓練を見學しようと元山[illegible]員[illegible]名は、[illegible]、大村[illegible]に引率されて、廿八日朝わざわざ入城、京城府民の活動狀況と熱心な[illegible]を見學、ソ[illegible]と訓練[illegible]元山の空を護る資料知識を[illegible]に摑んだ

慶弔日記（昨日届の分）

出生　▲西小門町[illegible]▲[illegible]▲[illegible]

死亡　本町[illegible]▲[illegible]

けふの天氣

曇り時々小雨模樣

贊化病院　京城府明治町一丁目　[illegible]　古城憲治　内科　小兒科　入院隨意　普通病　[illegible]及

性病科・皮膚科・婦人科　宇野醫院　黄金町三丁目電車停（若草町電停角北入）

國産最高級　萬邦ペン　見本八[illegible]　東京小石川區丸山町　萬邦ペン本舗

科兒小永德　入院隨意　醫學博士　德永勳　西小門町41（裁判所裏通）電話(光)1960番

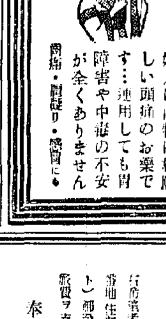
明朗建設！　頭痛・目まひ・月經痛…に　ノバポン錠
婦人には特に相應しい頭痛のお藥です…連用しても胃障害や中毒の不安が全くありません
四十錠一圓　各藥店にあり

ミヨシのワイシャツ

砂利・ゴミ・固形物揚水用　大阪淀川機械製　ナショナル・サンドポンプ　2吋3吋4吋6吋ベルト掛・安川モートル直結　京城・[illegible]町6　秋友商行機械部

犬の飼方　[illegible]　日本畜犬合資會社

クラブ女中募集　朝鮮窒素肥料株式會社京城事務所

ぜん息・神經痛　高血壓　中風　不治ではない　今津博士の素晴しい研究
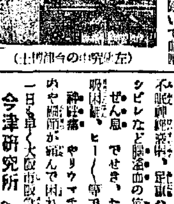
（左）研究中の今津博士
浄血劑[illegible]

職工募集
一、仕上工　若干名
一、素人工
滿洲電線株式會社　奉天市鐵西區勸工街三段八號

最新全日本　地質圖
鑛山大發見と資源開發の早道!!
本圖は權威ある諸學者の研究になるものにして全國七十六地質及岩石別を高級美術印刷を以て、各々これを色別刷にて明にしてあります。而も本地質圖は杜撰なるものと異り、最近の鐵道、地名及び全國重要鑛山を精細に記入した爲、各地方に依る地質と、産出鑛物の關係が一目でよく解ります。外に別冊附錄として誰にもよく解る四六判二百數十頁の地質及鑛物說明書がついて居ります。
發行所　日本鑛山地質學會

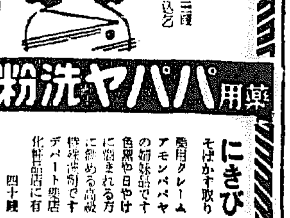
藥用パパヤ洗粉　にきび　そばかす取り
本舗　東京市神田區松住町　株式會社杉田商店

改姓廣告

謹啓盛夏之候ニ御座候處御高堂樣愈々御清穆ノ段奉賀候陳者小生儀從來榎本姓ヲ名乘リ居リ候處今般舊姓頓部ニ復歸致シ候ニ付キ乍恐縮御留意被下度候就テハ此機ニ當リ今後猶一層ノ御交誼賜リ度一重ニ奉願上候先ハ右改姓御通知ヲ兼ネ御挨拶申述度如斯ニ御座候　敬白

昭和十四年六月二十九日　京城府旭町二丁目六番地（昭和ビル内）　榎本秀雄改メ　頓部秀雄

謹告

拜啓時下日増暑氣ニ相向申候處御高堂樣愈々御精穆ノ段奉賀候陳者弊社代表取締役榎本秀雄氏今般身上關係ニ依リ舊姓ニ復歸致サレ頓部秀雄ト改姓相成候ニ付キ此段謹告候也

昭和十四年六月二十九日　京城府旭町二丁目六番地（昭和ビル内）　南陽鑛山株式會社　朝鮮特種鑛業株式會社

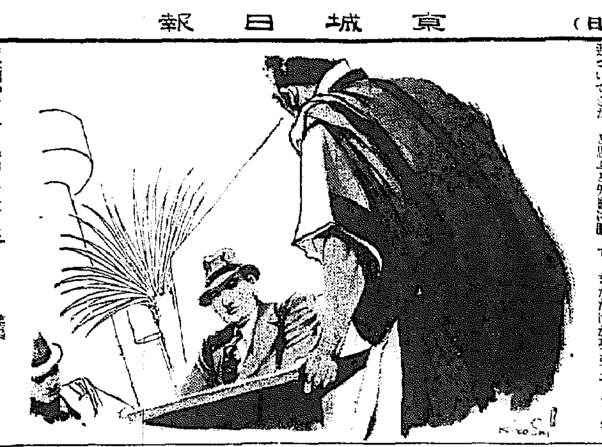

空に殘れる (38)

尾崎士郎 作
高木清 畫

ネオンの影（六）

人もなげな振舞ひではあるが、しかし、この男の態度の中には何かうごいてゐる雰圍氣にぴつたり合致してゐるものがあつた。

『國家を忘れ、道徳を忘れ――ついでに觀念を忘れたらいゝよくもつてこいぢやないか』

大きな聲がした。――窓側の壯士がつひにコップを床の上に叩きつけたのである。

手代の不安と、手代の恐怖が、だしぬけに彼の感情をあふりたてたものらしい。肥つた會社員が大聲をあげてゲタゲタと笑ひだすとあたりが急に、しいんとなつた。そのひとゝきの寂寞を破つて、

『だれだ、――いま笑つたのは？』

窓際の男は、顔を怒らせながら近づいてきた、と思ふと矢庭に肥つた男のテーブルの前に突立つた。

『僕が』

肥つた男は、テーブルの上においた手をわなくと顫はせた。

『なにか僕がお氣にさはるやうなことをしたんでせうか？』

『なにをいふか？僕は――吾輩は帝國の問題をいつとるんぢやない。吾輩は貴様の面が氣に喰はんのぢや』

『だけど僕は、別になにも』

むつとこみあげてくる氣持をおさへて、一應自分をひけ目な立場に置きかへることによつて意識的に頭をふるはせながら、妥協をもとめるやうな視線を向けたが、相手はそんなことには無頓着でテーブルの端をつかんだ兩手に力を入れたと思ふと、威嚇するやうな氣構へをみせてガタくと動かした。

『なにも僕は――そんな、あなたに』

『バカー―まだ文句を言つてやがる、俺はさつきから、貴様の面を見ると胸くそがわるくて仕方がなかつたんだ、女にでれでれしてばかりゐやがつて、カフエーは酒を飲むとこで女にからかふところぢやないぞ』

小柄な男は、なにか言はうとしたが、壯士の男と視線が合ひさうになると、あわてて顔へそらしてしまつた。そのとき、斜め向ひのテーブルに凭りかゝつて、ウヰスキーのグラスのふちを舐めながら女給を相手に無駄口を叩いてゐた『老いたる壯士』の視線が、この醜態を見るに忍びなくなつたらしく、仲裁にはいらうとして、いくたびとなく躊躇したあとで、しかし、たうとう立ちあがつた。

『ねえ君、何かまちがひがあつたらしいがなんしろこんな場所であまり騒ぎ立てられるとうまい酒もつひうまく飲めないといふことになるんで。まあ、今夜は僕に免じて勘辨してもらはうぢやないか』

相手が中腰になつていきり立つてゐる男の顔をのぞきこみながらいつた。すると、窓際の男は視線の方にかるく目くばせしてから、こんどはあたりのテーブルをぢろりと見わたした。いきなひに惡して、まだなにか喚き立てようとしてゐる男の片腕をかゝへこむやうにして、壯士は正面の階段を降りていつた。

『おい――かへらうよ』

小柄な男がさういひかけたとき楊來を囲んでゐた女たちのあひだから伊保子の顔があらはれたのである。

『あゝ胸がドキドキした――ほんとにごめんなさいね』

『いや君のせゐぢやないよ』

肥つた男は青ざめた顔に、わざとらしい微笑をうかべた。

ＪＯＤＫ ラヂオ 廿九日（木）

第一放送

朝の部

午前六・〇〇（東）ラヂオ體操
六・二〇 ニュース
六・三〇（東）基礎英語講座（三十四） 堀英四郎
七・〇〇（東）時報（城）宮城遙拜・今日の天氣見込（威興を除く）
七・〇一（東）朝の修養（四） 文學博士 河野省三
七・二〇（東）朝の音樂（レコード）
九・二〇（城）氣象通報
九・四五（大）幼兒の時間 お話『釣に出かけた子供達』
一〇・〇〇（城）衞生メモ・日用品値段 江上フジ
一〇・二〇（大）母の時間 [illegible] 醫學博士 [illegible]
一〇・二〇 婦人の時間（釜山）[illegible] 大石[illegible]
一一・〇〇（東）小學生の時間 『孝四』お話の[illegible]

晝の部

正午（東）時報
〇・〇五（東）新日本音樂 合奏曲『羽衣』 尺八 吉田晴風 外
〇・二〇 ニュース、鮮魚商況値段（京城・[illegible]）
一・一五（城）家庭の時間 [illegible]
二・〇〇（各局）小國民の時間 [illegible]
二・四〇（東）ラヂオ體操
三・〇〇（東）婦人の時間 [illegible]
四・〇〇 ニュース、氣象通報

夜の部

六・〇〇（東）子供の時間 [illegible]
七・二〇（大）國民歌謠
七・三〇（東）[illegible]

第二放送

九・四〇（東）時報・ニュース、ニュース解説、氣象通報、明日の曆・翌日の番組、地方へのニュース
午後〇・〇五 室内樂・レコード
一・一五 家庭の時間 [illegible]
六・三〇 幼兒童話 [illegible]
七・〇〇 經濟解說 [illegible]
八・〇〇 講演 [illegible]
八・三〇 獨唱 金昌洛
八・三〇 合唱と獨唱（平壤）リリー・クラブ
八・五〇 ラヂオ小說 金融鎭

あすのきゝもの

一〇・一〇 中等國語講座（八） 金鳳[illegible]
午前〇・〇五（大）モダン小曲
六・〇〇（大）歌名曲集〃イタリアの巻〃
七・三〇（大）國民歌謠
八・〇〇（東）管絃樂（現代日本の音樂）
八・二〇（東）端唄（一）長唄（二）
八・四〇（東）浪花節

本社特選 半島大棋戰

二段 松本薫氏
先 盧史楚氏

（1）

●一 た三　○二 れ十五　●三 に五　○四 に四　●五 へ五　○六 は六　●七 は四　○八 ろ六　●九 ろ五　○一〇 は十五　●一一 ほ二　○一二 に二

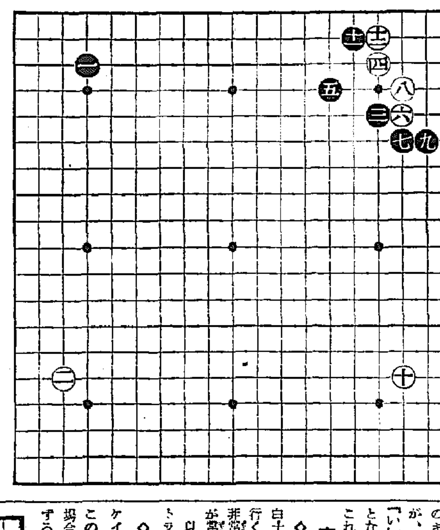

新現出定石の概要

講評 七段 瀨越憲作

◇右上隅にかける黑三際至白八迄の局面定石は、これ迄本紙上にも取上げられた事があるが、黑九とサガる手は本紙上に於て初めて打たれた手である。しかし定石であつて、別に珍異な手ではない。

◇この黑の手は『にノ六』或は『にノ七』にツグ手に比して隅へのヒキが強いのであるが、反から云つて、これが必ずしも惡るとは云へない。

手拔きは拙い

◇次いで白十と黑九が『にノ六』又は『にノ七』に在る場合と同一視して、手を拔き右下隅に先着したのは感心しない。それは前述の如く黑九が普通の場合より、隅に對して嚴しく作用してゐるからである。

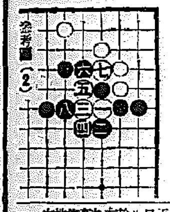

參考圖（1）

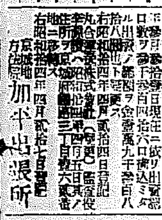

參考圖（2）

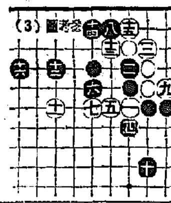

參考圖（3）

◇黑に白十を以ては『へノ二』にケイマして、黑十一を防ぎ參考圖（一）の交換を了してから、他に轉ずるのが定石となつてゐる。參考圖（一）白一と打てば、黑も『い』の缺陷を補綴する意味に於て二と打たねばならぬから、白はそこで手を拔けば宜いのである。此この局圖は、後日白から打つとすれば、『ろ』のコスミであり、次に黑が先着する事になれば『は』にツケ白『に』黑『ろ』と打つ處である。

黑へつて白一に對し、黑が『い』のキリに備へるに一を以てするのが、最も常識的である。若し白『い』にキランか、（2）圖の結果となり、黑つて黑を強化して了ふ。これは自ら窮に陷つたに等しい。

直接キル手も在る

◇更に周圍の形勢に依つては、白十で直ちに『にノ六』にキッて行く強硬手段も在る。この變化は非常に複雜であるが、參考圖（3）が常形とされてゐる。以上が黑九とサガる定石のアウトラインである。

◇白十と手を拔けば、黑十一のケイマを利かされるのは當然で、この結果黑九が『にノ七』に在る場合に比して、隅の白が脅威を蒙る事を認められるであらう。

本社主催 全鮮大象將棋選手權決勝戰

平手 △四級 濱谷與一郎（京城）
先 ▲三段 吉岡宇太郎（京城）

（第二局）

▲七六歩 △三四歩 ▲二六歩 △八四歩 ▲同歩 △同角 ▲同飛 △同 [illegible]

（第二圖は前回▲三八銀迄の局面）

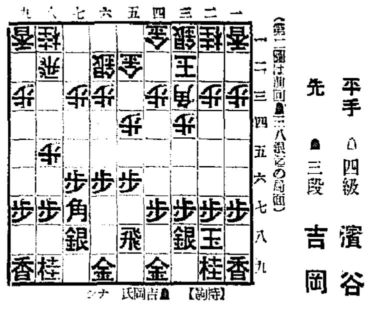

觀戰記

五段 島村俊雄

豪宕の棋風を以てしても 早くも苦戰する濱谷氏

スラリと飛用された後手の四二角は、次ぎに八筋の歩交換を狙つて飛の突出即ち後手八六歩、同歩、同角に對し、先手方八八飛なら後手方は或は強硬に七七角成、八一飛成、六七馬、八一龍、五七角、五九金左（捨て置けば四九馬）、同銀、三九銀がある）六六馬、四八桂、八八歩の順に追撃して來るかも知れない。これなら先手方が充分[illegible]。[illegible]思はれるが、角、銀二枚取られ然る敵の成行を避けた、激烈なる吉岡氏の折衝は、流石豪宕な吉岡三段の棋風を以てしても、これが看破を躊躇して、敵の八六角には飛を八八へ振らうか？振るまいか？躊躇の後は低調、桑取の際論となつたが結局、先手八六同角、同飛、八一歩としたため、まんまと飛先きの歩交換に成功し、望む角換へに目的を達した濱谷氏の得意は、此處に至つて、『後手稍し易し』――の貫禄をば確實に把握し、吉岡氏難戰の兆は戰端開始後未だ數十分を出でずして、早くも此處にその[illegible]

木村名人講評

先手方七八金は惡手である。此處は六五歩と突き、角の捌きを工夫すべきで、これに對し後手三二銀なれば先手同角成、同玉、八七飛、同歩成、八二飛と敵陣形の亂れに乘じて決戰を挑むべきである。右圖の如く敵の八二飛に七七飛と浮くやうでは既に敗勢が現はれてゐる。

さあれ後手方濱谷氏も敵の緩手には、ナゴリと下ろし次八六歩で、次手八八飛、同角、八七歩成の妙手を見せる。――さて此處で先手方六五歩と突く、八七歩成後の手順となり長決戰期待の吉岡氏に取つてはまさしく思ひ出の七八金は、後手に八八飛、同角、八二飛打の縛手を呼んで、先手七七飛の受け手を餘儀なくされて思はぬ苦境に立たされて了つた。

飛歩を見た。先手八八歩に『ヘた』後手は八七歩だ！――追及的しき敵の肉薄に、吉岡氏の振りかざす『魔除け』の利劍は、鋭い反撥を狙ふ八二に追ひ退け、八七歩、一旦後手飛を八二七角だつた。――同飛成の時、八八飛で着早く飛の交換を強要するその手練は、流石百戰往來の古强者一味な捌きをチラリと見せて、頭首ひ込む後手方の銀餅を見事に打碎くか？――

朝鮮郵船仁川定期出帆

（以下、航路出帆予定・法人登記公告 [illegible]）

法人登記公告 朝鮮運送株式會社 仁川回漕部

法人登記公告 [illegible] 博川出張所

法人登記公告 [illegible] 長湍出張所

商業及法人登記公告 [illegible] 加平出張所

闘病實話

中風病が快方し その體驗を語る 私の療法で、

新潟縣北蒲原郡長浦村上土地 岩名祐全

快方後の岩名祐全氏

中風は難病でありまして、不肖も此の病氣の爲に病床生活を續けて居りましたが、フト新聞紙上にて熊本の聖山堂に評判と謂へる中風の良藥ある事を知り、直ちに同藥を服用致しましたる處、『中風自宅治療法』といふ親切なる説明書を到達し、一讀致したる説明にて『之れならば』との堅き自信を得ましたので、數日後に服藥を決意し藥を聖山堂に申込んだのです。早くて本藥も間も無く到着致し、爾來熱心に服用致しましたる處、日々快方に向かひ、先般當地小學校に於て秋季大運動會が開催せられましたる處、不肖も一般父兄同樣招待に應し、賣め午後より參觀、來賓席にて運動中プログラムの進行に絶び來賓の競技に參りを歡樂と共に不肖にも參加勸誘ありし故直ちに應諾し、之に參加出場致しました。

此の競爭は提燈に點火して走り廊後を爭ふものにして、不肖の此の姿を近隣の人々は意外の眼を以て見物せりと後で聞き及びましたが、不肖幸ひにも此の競爭に入賞致し思ひがけなき賞品の授與を得ましたので、爾來不肖の元氣が益々快方致したる事を樂しみつゝ歡喜致しました。

不肖此の記事は何等欲はらざる事實を申上げて多數同病者へ同病相憐れむの微意を表すると共に御聽に代ふる次第であります。

若し同病にお悩みの方が有りましたならば此の良藥聖山堂を服藥なされて私と同樣嬉しい快方の日を迎へられん事をおすゝめ申上げます。

―附 記―

この『聖山藥』は聖山堂から販賣されてゐる中風の良藥で從來本藥の『效能事項』は腦溢血に限らず只中風に屬する全身不隨、半身不隨、腦溢血、腦充血、卒中、動脈硬化、腦軟化症の諸症にのみ正しき效能を顯す專門藥にして、『效能事項』として官許されてゐる。故に聖山堂では是非本藥の效を試して貰ひたいといつてゐる。今や聖藥申込者は國内は勿論遠く滿洲支那に波及び、北支那の天龍から直接購藥を寄せに續々來訪された人もあつたほどである。中風で足腰立たず人手をからねば手足の出來ない人や舌もつれする人、手足しびれ歩行困難な人等は早く此の『聖山藥』を試めて見られん事をお勸めする次第である。卒中後の後遺症は速く治療しないと再び卒中に見舞はれる恐れがある。又腦溢血や腦動脈硬化で不安な状態にある人は、是非豫防藥として此の『聖山藥』を服用するがよい。目下幸ひ聖山堂では

『中風自宅療法 說明書』

といふ中風の原因から病状、治療法や豫防法迄親切に書いた小冊子を同病者の爲に特に無料で配布してゐるから、希望者はハガキに『病名』を必ず附記して熊本市春竹町聖山通寺田九七二、聖山堂宛に直ちに出さるゝ様お勸めする。

癌病なら 此の療法で

癌病の中の難病たる癌に罹つた人は一度に病氣の前途を悲觀して歎き悲しんで居られるが、その胃癌や食道癌並びに子宮癌、直腸癌、乳癌、舌癌等に效ある良藥が熊本の聖山堂にあるから同患に悩んでゐる人達は是非服用されよ。この藥は聖山堂が同患の人々の爲に求めに應じて販賣してゐる專門藥であるが、本藥には癌に効き目ある皇漢醫藥劑を配合されそこに皇漢藥『癌治藥』の價値を誇はしてゐる良藥である。

今日でも『悲觀しなくてよし』と正に曰く『悲觀は禁なるを要す』と同所では目下幸ひ『癌自宅療法説明書』といふ癌や其他の癌の症状から治療法迄懇切に書いた冊子を特に無料で配布してゐるから希望者は一寸ハガキに『病名』を附記して熊本市春竹町聖山通寺田九七二、聖山堂宛に直ぐ出さるゝやう切におすゝめする。

膽石病に 嬉しい便り

膽石病はなかくの難病で、之れに罹つた人は膽石病の良藥を探して困られるが、茲に幸ひ熊本の聖山堂に膽石病を專門とする靈藥があるから、同患に悩める人は速く靈藥を受けらるゝがよい。目下幸び右の聖山堂では『膽石病自宅療法説明書』を特に無料で頒布中に付き希望者はハガキに『病名』を必ず附記して熊本市春竹町九七二、聖山堂宛に直ちに出さるゝがよい。

お知らせしたい 梅毒の 自宅療法

梅毒は痲瘋や淋病性のものになるとなかくの難病で、これに罹つた人は梅毒の良藥を求めて居られるが、茲に幸び熊本の聖山堂に梅毒の良藥があるから、同患に悩める人は速く靈藥をうけらるゝがよい。目下幸び、右の聖山堂では『梅毒自宅療法説明書』を、無料で頒布中に付、希望者はハガキに『病名』を必ず附記して熊本市春竹町聖山通寺田九七二、聖山堂宛に直ちに出さるゝがよい。

此の療法で、私の 神經痛が快方し その體驗を語る

熊本縣八代郡 松求麻村橫石 山田慶太郎

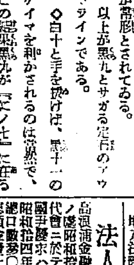

最近の山田慶太郎氏

私は昭和八年の夏頃より神經痛にて困難致して困りました。ところがふと新聞紙上にて熊本に『聖快散』と云ふ神經痛リウマチの良藥がある事を知り、この藥を服用して見たき思ひが致し、直に聖藥を申込みました。間もなくお藥が到着致し早速聖山堂のもとに、熱心に服用を始め、服藥の一週間が過ぎて第二週目に入りますと痛みが段々輕くなり、其後日數たなるに連れて苦痛が無くなりまして、全く治りました。讀者の中で神經痛やリウマチでお悩みの方がありましたら、此の聖快散を服用なされて快方の日を迎へられん事をおすゝめ致します。

【附記】右の『聖快散』頒布元たる聖山堂では只今幸び『神經痛リウマチの自宅療法説明書』無料で頒布中だから希望者はハガキに『病名』を必ず附記して熊本市春竹町聖山通寺田九七二、聖山堂宛に直ちに出さるゝがよい。

寢小便に 此の療法

寢小便は實に困つた病氣で、家人の方もこの寢小便に良く効く藥はないものかと、探してをられるが幸び熊本の聖山堂に、この夜尿症を專門とする良藥があるから、服藥を要する御困りの人は早く服用さるがよい。聖山堂では『良藥は敢て自慢せずとも求藥者自ら來たりて門を叩く』の信條のもとに從來誇り廣告等をしなかつたので世間の人々が此の良藥の有る事を知らなかつた事は誠に惜しい事であつたと云はねばならぬ。

右の聖山堂では只今『夜尿症自宅療法説明書』を無代進呈中につき希望者はハガキに『病名』を必ず附記して熊本市春竹町寺田九七二、聖山堂宛に今直ぐ出さるゝがよい。

そこひの眼病なら 此の療法で

そこひ專門の良藥 『開眼湯水』の話

『そこひ』は難病の中の難病で、之れに罹つた人は、いろくとその良い藥法を求めて困られるが、茲に幸び熊本の聖山堂に『そこひ』專門の良藥『開眼湯水』が有りますから同患に悩める方は速く聖山堂より靈藥をうけらるゝがよい。

元來『そこひ』の病は、普通一般の眼疾と、その原因症状が異にせるもの故、之れに適合せる手當を施さない限り治癒した効果は望められないものである。然るに世上往々『そこひ』の治療をなすに當り往々にして不徹底な手當を施す人が多いが、之はあたかも樹木の枯れんとするを見て之に肥料を與へる事を忘れ其の枝葉を飾ふに似たりと云はねばならない。聖山堂の開眼湯水は種々の眼病を目的にせず、『そこひ』のみを專門とする良藥にして是非此際お用ひなさる様おすゝめ致します。この良藥が從來餘り廣告等をしなかつた爲、一般に知られなかつた事は惜しい事であつたが、只今幸び聖山堂では『そこひの自宅療法説明書』を無料進呈中に付き希望者はハガキに『病名』を必ず附記して熊本市春竹町聖山通寺田九七二、聖山堂宛に直ちに出さるゝがよい。

朝鮮郵船出帆

○西鮮航路
○北鮮航路
○大阪行
○東京行

（以下航路・代理店一覧 [illegible]）

朝鮮郵船株式會社 京城府南大門通り五ノ一 代表電話本局（2）四一九五番

佐藤內科
病室完備 内科一般 特ニ 呼吸器、心臟、胃腸、血壓測定、レントゲン科
院長 醫學博士 佐藤小五郎
京城永樂町 電話 本局（2）[illegible]

總督認可 京城第一自動車學校
[illegible]

松浦整形外科
醫學博士 松浦升男
黃金町三ノ二五 電話本局七五二〇

各小學校御用品

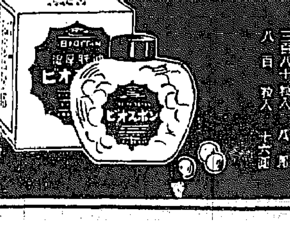
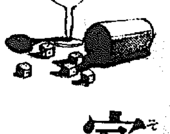
お菓子のやうに美味しく飲める
濃厚肝油 ビオスボン
噛み碎いても肝油の臭みがないので、薬きらひや丸飲みの出來ない小兒でも喜んで服ます
一粒の ビタミン含有量 A五〇〇〇單位 D一〇〇〇單位
定價 [illegible]
發賣元 角倉商事株式會社
製造元 葛原工業所藥品部